南洋醫院招收看護女生
茲因病室擴充原有看護員不敷應用爲特添招數名年齡十五至二十五須性情溫和身體強健稍具普通知識者爲合格有志者請每日下午二時至五時來院接洽可也　上海山海關路二號南洋醫院

中華民國九年五月廿六日（即舊歷四月初九日）（星期三）

民國日報

THE REPUBLICAN DAILY NEWS

電話四千八百十六號　第一千五百五十二號

今日四大張售大洋三分

定報章程　全年九元半年五元三個月三元歐美各埠全年十六元半年九元以上均照大洋計算寄費在內郵票九五折計算

廣告刊例　頭等二行起碼首日每行大洋一元次七角二等中縫首五角次四角三等三行起碼首四角次三角短行五十字起碼首每字五厘次四厘英寸二方寸起碼每寸首日二角五分次二角

本報開設在上海河南路第十二號十三號（三茅閣橋北首）

中美商業公司遷移廣告

本公司經理歐美各國名廠各種機器大小五金紙張疋頭油漆肥皂煤油食物皮件等並辦各種國產運銷外洋因營業擴張舊處不敷應用現已遷至香港路二號新屋無任歡迎各君請移玉趾賜顧諸　劉

商務印書館　東方雜誌　十七卷九號

▲評論　各盡所能各取所需
▲吾國之階級鬬爭
▲鐵路問題之研究
▲勞動問題及勞資協調策
▲美人之未來戰爭觀
▲戰後之德國政象
▲世界新潮　石勒斯維格領土之決定　南斯拉夫之政局　美國勞動者之非政黨聯盟　德國人口問題　俄國勞農政府之藝術施設　英國去年出版物統計表
▲關自然回復論
▲未來社會之家庭
▲美術之基礎
▲讀者論壇　今日中國果可去兵否　文化的活動之時代
▲三死（俄國托爾斯泰原著）
▲上等人
▲一九二〇年萬國化學原子量報告

美術　要目

第二卷第一號
▲近代繪畫主義的先驅者果耶（汪亞塵）▲風景畫的變遷（劉海粟）▲作畫要怎麼才有價值？（唐雋）▲圖畫教育的方針應該怎麼樣？（汪亞塵）▲日本之帝展（劉海粟汪亞塵合述）▲什麼叫美感？（唐雋）▲詩（社員）▲記載（社員）▲思潮（社員）▲雜評（社員）▲插畫

第二卷第二號
▲美術與人生（唐雋）▲造形美術的沿革（俞寄凡）▲近代底三個美術家（劉海粟）▲叔本華與哈兒特曼對於美學的見解（王統照）▲近代底繪畫（亞塵）▲為什麼研究藝術（周勤豪）▲盧思敬的美談（俞寄凡譯）▲石膏模型寫生與人體寫生底着力點（唐雋）▲圖案教育與工藝的關係（汪亞塵）▲模特耳（周勤豪）▲繪畫根本上的觀察（亞塵）▲中西畫法比較（孫壎）▲詩▲記載▲思潮▲雜評▲讀者欄▲通訊▲插畫

▲細目繁多不及詳載▼
▲定價　全年六號一元三角每號二角半
▲全年　一角五分每號二分半國外每號六分
▲地址　上海西門白雲觀美術學校美術雜誌社
▲代售處　上海商務書館　審美書館　清華書局　亞東圖書館　錦章圖書館　羣學社　文明書局　新民圖書館　啓新書局　會文堂　國華書局　朝記書莊　▲濟南教育圖書社　日新書局　▲蘇州振新書局　▲紹興墨潤堂　▲常州新羣書局　▲北京益智書報社　▲武昌進化書社　▲四川達縣書報代售處　▲福建漳州新閩學書局　▲雲南中華新報社

近世社會學

▲研究社會問題的專書　▲覃壽公譯編

社會問題、是現在最重要的問題、眼前改造的聲浪、佈滿全國、但究竟在什麼地方着手、用什麼方法改造？不用說、總要用社會學：近世社會學：來解決這問題了、我們出版的近世社會學、就是根據世界的學理、引證中國的事實、把最新最完善的社會學供獻於國人、倘想研究中國的社會問題、謀根本的改造、就不可不看本書、

精製布面金字一冊　定價大洋二元

上海四馬路泰東圖書局發行

河南正券第五期准五月初四日開彩

慈善救濟　正券　副券　准於夏歷四月十二　四月廿五日開獎

河南副券第五期准四月十九日開彩

興華製麵公司開派股息廣告

啓者本公司己未年股本息經已議定照章派週息一分算由舊歷四月初一日起開派凡我股東屆期請到上海南京路本公司收取如舊股東則憑息摺領收新股東及利益股均憑股份收條領收此佈開派時間每日上午十一點鐘起至下午四點鐘止禮拜停派　庚申年三月念一日　香港上海興華製麵有限公司啓

五馬路同芳居

五十年大紀念廉價二十天　三月二十日起四月初九日止

羣學會附屬聾啞學校招生

宗旨　改造殘廢使受職業陶冶○十歲至十五歲之聾啞男女隨時可收并酌辦寄宿○貧苦者酌量免費○校址在上海
地點　南門中華路本會○章程郵索即寄○董事部王一亭等顧問部黃任之等會計董事姚伯鴻名譽校長高硯耘同啓

大正五年正月念三號第三種郵便物認可

本廠純係國貨美國紅十字會在本廠採買甚多望愛國諸公……十八元　日昇明眼藥水價四元……衛生紳商至本廠批發爲禱　上海閘北恆通路亞林化學廠謹啓

振華打字學社招生

另設特別班限一月畢業

本學社發明閉眼打字專科已十三年方法完備教法精善洵可為海上各打字社冠僅學二日閉眼可打三個月精熟能善用四十餘種機器之多且逐日加教簿記速記商學等畢業後由本社介紹生意於各行者頗不乏人茲更加添新式機器推廣學額有志者速來取閱詳章　新白渡橋北乍浦路聯安里振華學社啓

肝胃氣痛專科徐隱樵

門診每日下午一點至三點過時不候醫例兩元二角覆診一元二角三點後出診英美租界四元四角法租界五元五角城內南市六元六角通信問疾費照門診

隱製新藥每瓶一元函購即寄

診所　北浙江路華興坊對過晉壽里

德醫江逢治花柳皮膚專科醫院

每日下午舊鐘三時至五時　診費一元　住院另有詳章

附設藥房　專售各種最新靈效藥品如德產新九百十四等凡本科應用藥品及一切最新醫療器械無不完備兼且取價極廉以便病家

地址　跑馬廳西藏路坟山路一千二百九十四號　電話中央三八四四　時

孟河費繩甫　老先生孫　子權先生子　費臣

門診一元一角　出診四元四角　貧病不計　精究時疫霍亂痧痕傷寒溫熱濕溫暑濕以及內傷一切疑難雜症兼理外科　◉寓石路三馬路口景和里一百六十三號

請看！請看！俄羅斯名家短篇小說集　發售預約

俄羅斯的文學已經在俄國發生絕大的影響　便是在世界上發生絕大的影響
表現一國的國民性　表現一國的思想精神　就是文學
諸君要明白俄國的國民性　要知道俄國的思想精神　要知道俄國現狀所由來麼
不可不看俄國的文學
不可不看本社將要出版的『俄羅斯名家短篇小說集』
俄羅斯短篇小說集　是本社特請耿匡瞿秋白沈穎等九位精通俄文的人選譯俄國各家短篇小說五十餘篇　部四十餘萬言　從普希金 Gushine 到柯勒基 Govky 共二十九人（如哥郭里 Gbgol 屠格涅甫 Turgeniev 托爾斯泰 Tolstoy 柴霍甫 Tchehoff 等都在其內）將俄國文學作有系統的介紹　每家各附有肖像和小傳　全書計分四集　第一集定於四月三十日出版　凡留心俄國現在情形的人不可不讀
◉九封書：屠格涅甫著：沈穎譯　◉驛站監察吏：普希金著：沈穎譯　◉雪媒：普希金著：沈穎譯　◉守岡兵　◉木匠的夥計：辟塞姆斯特著　◉鵲賊：蓋爾岑著：耿匡譯　◉馬車：哥郭里著：耿匡譯　◉心：俄國文學　◉夜：斯坦奴可維慈著：安壽頤譯
每篇均附有著者照片和小傳
預約的辦法（預約期間至五月底截止）　預約售價大洋四角　外埠郵寄加郵費四分　本京郵寄加郵費二分　五月底出版　印數無多　購者從速　厚一冊　出版定價大洋七角　第二三四集亦不日出版
十止外埠以寄信日爲準
又鄭振鐸君編述俄國文學源流述略　可作俄國文學史讀
禹行預告
北京梁家園後身八號　新中國雜誌社出版部啓

科學世界第一期出版

每期一本　每本大洋八分

◉發刊導言　◉我對於介紹科學的意見　◉工廠建築觀念的需要　◉科學談　◉X光線的實用談　◉人類食物述要　◉墨水製法　◉說以太　◉乾電池　◉法勒台 Faraday 傳　◉摩托貨車之應用及其影響　◉科學雜談

本雜誌已於四月二十日出版各大書店均有代售　總發行所及總批發處　上海徐家匯南洋公學科學世界社

解放與改造

解放與改造半月刊最大的特色如下

（一）有主義有主張富於研究批判的精神（二）每號讀書錄介紹極新穎或極切要的名著而有明晰的叙述（三）從一九二〇年起又添加許多社員永久担任撰譯決沒有無聊的文字濫充篇幅（四）因為是公開的言論機關所以差不多每期載有極有價值的投稿（五）自一九一九年九月創刊號出版以來每號按期出版從未延期并且現在設法提早印刷要於出版日期使得在交通便利的地方的讀者可同日得閱本刊的讀者都
◉月一號十五號發行每冊一角
◉經售處上海及各地中華書局

第二卷第十期目錄

◉評壇　覺悟到自覺……頌華
◉論說　社會主義的性質……佛海
◉讀書錄　郎爾的『實業的自治』……延陵
◉思潮　社會改造家傳略……紹虞
◉譯述　印度泰我爾之物質文明精神文明
明論：枕江　◉工行社會主義之國家觀……佛海
◉克魯泡特金之工行社會思想研究：枕江　◉新軍隊之創建：獻書　◉佃戶的解放（一）：明權

馬玉山公司禮券

饋遺應酬、交際所不能免、但投其所好、往往不知以何物爲宜、故本公司特製一種禮券、價值多少、任從訂定、隨意採擇、憑券到本公司換取各種出品、並無限期、往還便利、無比、敬祈各界諸君、特別注意
馬玉山糖菓餅乾公司 南京路三十七號

建設

第二卷四號要目

發展實業計畫 孫文
利用人力問題 林雲陔
奮鬥的研究 譚熙鴻
巴黎和議與各國財政狀況 來庭
從經濟的基礎觀察家族制度 胡漢民
道德的經濟的基礎 漢俊譯
社會化之交通計畫 民意

每月一日發行

每册大洋三角 國外郵費一角 二分 國內四分

總發行所 上海環龍路四十四號本社

新人 上海淫業問題號 第二期

一、楔子 二、上海淫業的前史 三、書場時代的淫業 四、長三的演進情形 五、么二的前塵後影 六、台基的勃興 七、野鷄的生涯 八、碰和臺的狀態 九、白鴿黨 一〇、花烟間苦狀 一一、釘棚娼妓的苦況 一二、鹹水妹 一三、餘牌的流蕩情形 一四、撈白黨 一五、烟間娼妓的淘汰 一六、女伶賣淫的迴光 一七、空房出租的黑幕 一八、台基變相的旅館 一九、招待淫業的茶樓 二〇、媒合淫蕩的戲園 二一、招攬淫業的樂園 二二、小房子 二三、半營淫業的婦女 二四、提倡淫風的文妖 二五、傷風敗化的戲妖 二六、誨淫的畫家 二七、吹噓淫業的出版界 二八、淫業寄生的流氓 二九、外國娼妓 三〇、可驚的娼妓人數 三一、娼妓的潛勢力 三二、娼妓的出產地 三三、淫業與賭博 三四、淫業與鴉片 三五、淫業與奢侈品 三六、娼妓的壽命觀 三七、花柳病的借鑑 三八、娼妓制度與青年 三九、上海人性交觀 四〇、救濟娼妓的機關 四一、不澈底的禁娼運動 四二、外國人的廢娼運動 四三、經濟上的淫業觀 四四、婚姻上的淫業觀 四五、家庭黑暗與淫業 四六、妾脾制與淫業 四七、治標的遏止淫業 四八、我們的根本廢娼論

發行處 上海四馬路泰東圖書局印行
通訊處 上海孟納拉路富康里四八四

本期定價大洋三角 全年十號預定一元 郵費每册一分
篇幅一百七十面 字數十萬餘
第三期 衣食住問題號 六月十五發行

來論

●美日調協與中國

（晉青發於東府）

▲美日宗旨之背馳與衝突
▲日美協議會與美日調協
▲新銀團成立與滿蒙除外
▲滿蒙除外與中國之前途

在近世各國中、爲日本人所五體投地崇拜的、第一個是大戰失敗的德意志、第二個就是國旗照徧地球的大不列顛。中華民國和俄羅斯、是地大物博民衆的兩個新造國、然在日本人的眼光看來、也不過是個肥豚潔羊、待他朝夕宰割罷了。北美合衆國、是個講人道愛和平的、而日本人則痛恨畏懼他、有如蛇蠍一般、這是什麼緣故呢？（一）庚子的時候、列國都齊上齊下的來攫取中國的土地和財源、獨美國一點兒也不動、和人家一齊分得些賠款、後來他偏又退還了、以至暴露日本和列國的不善。（二）列國從武力侵略上面、移到經濟侵略、所以就組織對華借欵的六國財團、而美國方面、忽又聲明脫退、以至日本不能和列、恣意行動。（三）歐戰起後、人人都料德必勝國日本更是暗中和德人攜手、滿望着德人統一歐陸、他就來統一東亞。而不相干的北美合衆國、偏又唱起些什麼和平人道正義的調子、來加入戰團、以至中途喪失了日本主義上的一個好好弟兄。（四）日本既宣布了非其所志的對德宣戰、自不能不趁着時機來攫奪些東亞利權、—如二十一條件、强占靑島、訂軍事協約等、—而美國人偏又在巴黎和會前後、提出些修正保留等案、以至日本不能斷然取得他煞費苦心所營謀的種種利權。（五）協約國以重兵壓迫新俄、日本尤爲得意。滿望着一鼓撲滅了布爾塞維克、他—日本—始分個重重的份子、而美國偏要莫明其妙的首先撤兵、以至把他的絕大的幻想、消失殆盡。如此種種。怎能教日本人不痛恨北美合衆國？又怎能教日本人不畏懼北美合衆國？至於美洲移民的拒絕排斥、和太平洋美艦隊的擴張、以及其他有形無形的衝突和控制、足以使日本人痛恨畏懼的事情、實在不勝枚擧呢。

美國是個安富尊榮的國家、侵略他人和被他人侵略的事、向來都是沒有的。可是因爲他常以忠厚待人、所以在近世的國際上、就不免要常上小當了。蘭石覺書、是他第一次受日本人的哄騙。美國這次上當、遭世界各國的非笑、還不大緊、最可痛的、就是日本人拿着美國作幌子、來欺侮中國、什麼二十一條件要求、什麼軍事協約、大概都和這個蘭石覺書上、有點直接間接的關係。美國是向來表同情於中國的、但是因爲這次上當、在歐洲和會上、却不免有些說話碍嘴。日本人在世界上、所自鳴得意的、也就是美國已經承認他在東亞上享有特別利益。

蘭石覺書、旣貽下美國一個絕大的後悔、美國人當然就要另眼看待日人。這幾年的美人排日、和日本人痛恨畏懼美國日甚一日的、都是由這種原因而起。我以爲這種情形、雖不是世界和平的嘉兆、但如此下去、後悔不及的美國、絕不會再被日本愚弄了。然而事實上竟又有大不其然者。

新銀行團之組織、對於中國是有利有害？較之舊銀行團的利害、是大呀小呀？論之者各有一面的理由、我們暫且不必說他。然而照日本一方面說、可的確是他害多利少。新銀行團成立、他的舊式陰謀借款、是不能繼續進行的、那不必說、就是將來正能和各國一致行動、那他受各國牽掣的地方、也一定狠多。況且他還有一個拚死力爭的滿蒙除外、不能邀各國的承認麼？就這一點說來、日本不肯踴躍加入新銀行團、這是必然的事。各國若是眞爲中國前途盡友誼、或者是爲世界和平謀充實的保證、也決沒有邀請日本加入新銀行團的必要。然而各國—美英法—却死心蹋地的要邀請日本加入、日本痛恨畏懼的北美合衆國、還更要設下種種誘導的方法、來邀請日本加入。這個道理、我們眞是不能了解。

美國財界的大王拉門德、這次專爲新銀行團的事情、飄洋過海的到東亞來—經日本到中國、又從中國返經日本回美國—所演出的種種把戲、大略我們東亞的人、都領略了、應該感謝的巳經感謝了、應該拒絕的也巳經拒絕了。占便宜的日本人、還恐怕他的便宜占不成、他又乘拉門德往中國的時候、私私運動一大批美國資本家的團體特地、到東京協議。

美國資本家的團體、一共有二十五名、全是美國有勢力的人物。如文安德利勃是銀行大家、塔孚特是前總統塔孚特的弟弟、裴志是前任財政總長、金斯勒是紐約人壽保險公司總理、伯乃試克脫克羅邁爾克拉克等、也都是紐約市的大商業家或銀行家。他們剛從橫濱上岸、日本全國報紙、都大吹大拍、東京橫濱等處的官廳和財界、也都歡欣鼓舞的出來歡迎招待。我們略略看他的招待狀況、就可以瞭得他們的用意了。（未完）

本社專電

●薩鎭冰有長期代閣說。

●靳雲鵬攜眷回京宅後。謝絕世事。未出門亦未見客。徐送各省留靳電往。亦未答覆。

●盛傳吳佩孚所部。已與張敬堯軍隊在越家灣開戰。

●魯省會電。魯案回文送日使館。羣情憾戴。惟魯民懷疑。請速宣布駁復原文。俾明眞相。

●張宗昌電告接防。催速匯餉。

●邊防軍昨開會議。決援陝。派第一師四旅。速由魯開拔。

●陳樹藩電請速飭許蘭洲軍離陝。允許要求。給十萬元。

●外部接滬交涉署電。美使克蘭徑日由滬啓程。勘日(念八)准抵京。派員赴津迎迓。

●徐傳見鮑貴卿。談良久。催鮑速回任。

●日使館消息。日皇病。皇族將推東宮攝政。

●外部籌撥中東路款一百萬。（北京電 念五日）

外電

▲我國覆牒到後之日內閣
路透社二十四日大阪電 外交省今日接中國關於魯案問題之覆文、內閣日內將開會決定日本之態度、

▲南總裁挽留北總理
路透社二十五日廣州電 桂督致電桂粵兩省軍事當道、請贊助挽留新總理、並建議即以桂粵議和條件提交北京、閩兩省軍事當道、已照電文進行一切、

▲岑竟將以谷代唐耶
路透社二十五日廣州電、軍政府大約將任谷鍾秀爲上海議和總代表、因唐紹儀不復黨於岑春煊

▲朝鮮民政長政督關東
路透社二十四日東京電 關東總督林權助男爵、任爲駐英大使、遺任將由前朝鮮民政長山縣補充、

▲吳佩孚軍第一批抵京
路透社二十五日北京電 吳佩孚軍第一批、已抵京、京漢鐵路劉家廟站、曹錕已派員籌備將此批兵士運至保定、

▲意飛機抵義州
路透社二十五日北京電 佛拉林與瑪西羅今晨八時抵義州、午十二點四十二分鐘瑪西羅抵漢城、一時二分佛拉林亦到、

▲戴香納乘車遇奇險
路透社二十四日巴黎電 法總統戴香納氏、昨晚乘火車赴芒白里森、因參議員萊芒氏戰時駕飛機陣亡該處、當地人民爲建紀念碑。定今日行開幕禮也、總統於星期六日曾染瘧症、但仍扶病前往、途中因電燠熱、起而啓窗、大約忽覺頭暈、遂由窗口墮落道側、是時火車駛行甚緩、而墮落處適鋪細砂、總統初曾昏暈、但即神志淸淸、起立緩步至橫路小站、芒太吉之副知事得報、急乘摩托車馳至、載送總統至副知事署、總統僅擦破數處、均無大碍、總統並自發電話安慰家屬、其夫人已偕總理赴芒太吉矣、內務總長及隨總統同行諸員、仍赴芒白里森、俾於今日參與紀念碑開幕禮、

▲且戰且和之俄波
路透社二十四日倫敦電 莫斯科無線電稱、波斯將派外交團、赴莫斯科、
路透社二十四日華沙電 昨日波蘭公報云、波蘭軍刻在烏克蘭前進、過激軍仍在比里西納與奈維拉河境大擧進攻、一處地點、用兵十師之多、但均爲波蘭軍所敗、
路透社二十二日倫敦電 泰晤士報波蘭京城訪員電稱、過激軍雖已訂定休戰合同、但仍在加斯平東登岸、安齊里炮台、及台尼金將軍所有大砲之砲門、均經交與過激軍、英軍已退至里施、以免與紅軍接觸、

▲施使爲朱爾典洗塵
路透社二十日倫敦電 駐英中國公使施肇基與其夫人、設宴爲朱爾典爵士及朱夫人洗塵、施使演說之際、謂在國際交往之歷史上、外交家之成績、從未有能及朱爾典爵士者、爵士之經營中英友誼、凡現存及已故之人、皆瞠乎莫及、爵士抒誠評詆吾人之短、吾人殊歡迎之、蓋其居心乃在建設而不在破壞、吾人深知其言乃發諸好意之忠友也、

▲斯巴大會議展期擧行
路透社二十二日柏林電 協約國請將斯巴大會、展期至七月二十一日擧行、

▲西版牙餅司罷工
路透社二十一日西班牙京城電 餅司罷工居民多無從購買麵包、城中已發生暴動、

▲英國組織領士航空軍
路透社二十二日倫敦電 泰晤士報載稱、組織領土航空軍之計畫、已經政府贊成、

▲法工會研究罷工失敗原因
路透社二十日巴黎電 勞工總聯合會全國幹事部、昨在巴黎開會、考慮罷工失敗事宜、秘書長發極長之演說、謂此次失敗、一因大衆不解鐵路國有之關係、一因若干聯合會不遵罷工命令之故、
馬賽罷工風潮已止、當地運輸、已恢復原狀、
路透社二十一日紐約電 牛乳工人罷工之擧、業已失敗、

▲共和黨之總統候擧者
路透社二十一日芝加哥電 共和黨全國大會之代表九百八十四人、多已擧出、但無一候選員似能入會得充分之票可保勝利者、伍德將軍最爲有望、

▲美航空術展覽會開幕
路透社二十一日大西洋城電 此間美國航空術展覽會、今日由威爾遜總統以無線電開幕、到者甚衆、內有外國政府之代表、美國航空俱樂部會長宣稱、全國天空運輸制、本年可望告成、

▲英美物價低落狀況
路透社二十一日倫敦電 糧價暴落、似有延至全國各處之象、醃肉牛酪罐頭魚肉食果品價均稍落、利物浦棉價、每磅落十便士、
路透社二十四日倫敦電 泰晤士報載稱、商界與政界之意、有若干物品、其價或將大落、但各項物價、尙無長此低落之象、尤以糧食爲最、
路透社二十一日紐約電 此間物價以落、衆皆紛往購買、凡減價最大之店、購者殊爲擁擠、豫料投機家囤積之糧食、置諸市場後、糧價亦將低落、芝加哥穀與猪肉、跌價最甚、五月份之棉價、落三百六十五磅云、

▲東京證券落價與停市
路透社二十四日東京電 今日東京各項證券、受大阪證券及橫濱絲業證券暴落之影響、價復低落、東京米業交易所今日閉門、

▲第七十四銀行停業影響
路透社二十五日大阪電、第七十四銀行停業三星期淸理帳目之消息、發布後大阪大震、如聞霹靂、蓋在此消息未發表以前、衆方希望危局已過、無後恐慌、市面漸呈起色、但在昨日信用又復搖動、各種市面皆大減色、一般經濟現狀、較前尤爲嚴重、雖該銀行之大阪分行停止營業、實際上之損失、並不甚大。然在衆上之影響則甚巨也、

▲德國尙伏革命暗潮
路透社二十一日柏林電 內府總長今日在國會演說、謂政府接有消息、左右急進黨現方陰謀革命、魯爾區域之危險、依然存在、並宣讀總統得自特之書、承認革命風潮、未全終止、凡不以合於憲法之手段、以達政府目的者、均在被拒之列、
總理穆新博士宣稱、今非俟歐洲政治家覺悟世界不能不有德國、則人類佳日、終不可期云、

▲墨總統爲左右所殺
路透社二十二日紐約電 墨西哥加蘭柴總統、乃爲其左右殺死、 維拉將軍在支華華語客、謂今如建設非加蘭柴黨之政府、則彼將歸田、並以所有之大批貴重物品、交與民國、否則彼復將以戰爭爲生活云、

▲天津中意銀行開幕
路透社二十五日北京電 天津中意銀行、將於下星期在京設立支行、

▲楊永泰請報界吃飯

路透社二十五日廣州電　省長楊永泰、今夜宴待各報館代表、

▲南部赴法運動選手預賽

路透社二十五日廣州電　廣州聯合運動會、已於四月二十二日正式開幕、運動會會長與省長現正組織能否派選手、參與叁凡爾萬國運動會事宜、

公電

▲黔議會嚴責徐世昌電　上海民國日報鑒。頃電北京云。軍事協約。喪權辱國。思之猶有餘痛。今歐戰終結。正我自解束縛之期。況俄國內政。我無干涉之理。亦無干涉之力。何得隨日人爲轉移。○藉口以圖延長。既背協商之行動。復啓對俄之釁階。甘作虎倀。自飲鴆毒。人之愚迷。孰過於此。豈以該約所召之侮辱。猶爲未足耶。又邇來安福部舉京漢鐵路向日人抵借五千萬。以爲選舉之運動。公不能禁制之。復不能解散之。一任該黨人鬼蜮百出。以禍民國。尸居餘氣。能無愧乎。溯公在滿清以翰林位至太傅。至民國而身爲國務卿。近且領袖北方。尊崇無極。中國人民何負於公。必欲舉錦繡河山。一朝斷送。是誠何心。我西南人民。以護國爲職志。對此次協約之延長暨一切密約之締結。誓不承認。務望速爲改圖。以期補救而順人心等語。謹以奉聞。黔議會效印。

▲王法勤賀川軍總副司令就職電　順慶呂總司令台川劉副司令鑒。莊詠篠電。欽佩莫名。熊氏禍川。释軍禍國。海內明達。異口同聲。公等毅然出兵。討熊氏以除內奸。發释軍以救民困。豈惟蜀中之幸。國家前途。實利賴之。謹電馳賀。并祝凱捷。國會議員王法勤周希孟張善與萬鴻圖方鎮東張我華劉榮棠劉逢一丁象謙李瑞丁騫丁銘禮蔡匯東李執中周震鱗汪建剛李琦李永聲江浩宋楨超金堂中炳炎張書元王斌功李燕文莊懷廣魏笑濤王玉樹張榮文劉積學萬葆元范鴻鈞張知本彭介石劉成禺董昆瀛王湘叩有。

●孔教會吳興支會快郵代電　上海各報館乞轉湖州同鄉諸公鑒。吳興米價飛漲。民情惶恐。壟斷居奇。久干例禁。湖前清庚子米價每升售制錢六十文。即出搶刦格斃之事。旋經府縣嚴示平價。人心始定。此後民皆守法。而奸商轉挾官廳嚴懲。○不顧人民之生命。吸括民財。莫此爲甚。去冬國積之價。每石不過六元左右。與現時米價大有區別。半月前市價八元五角。各處米商聞風運至○可知湖地較各處獨貴。旋忽跌落半元。因米已囤棧。各船聞風鮮來。鋪戶居戶。無從購買。客貨遂又飛漲至九元有零。每升合錢已達一百三十文有奇。而地方官廳從未嘗論飭平價。嚴禁飛漲○長此以往。民生日蹙。險象環生。官民同負責任。目視此困難情狀。安敢緘默。爲此迫乞公電浙江省長。迅令嚴示平價。起辦平糶。以杜禍患而維民命。吳興嚴振聲錢選青陳其燠陸熙績吳士增趙珮吳葉青沈瑛黃士蕃等叩徑。

●英美允改魯案條款說

聞我國駐英公使。與駐美公使。俱有電報告北政府。謂關於山東部分之和約。英美兩國。因我國人民極力反對。已有修改意思。但無論如何。吾國此時應請求英美法三國一致加入修改該項和約云。

●覆牒去後之魯案

▲北政府議交國際聯盟

陳籙致回文情形　魯案回文。於二十二日（星期六）下午五時。由陳次長帶同秘書熊垓。親送日館。說明此次覆牒。第一根據中國未簽德約。無從開談。第二全國民意一致主張。無從强勉。轉爲增進中日邦交。希圖掃除種種誤解起見。不能不出於拒絕。小幡公使允爲轉達東京政府。外間頗有喧傳日本方面將退還原文等語。據本社所聞。尚無其事。北政府方面。因各處尚未周知。已擬就通電將魯案經過情形。通知各省。並曉諭地方保護日僑云。

▲今後北政府方針　聞北政府方面。現正籌備第二步辦法。蓋以中日直接交涉既經拒絕。則對於提交國際聯盟一事。亟應預爲布置。前日覆文發出後。同時由外部分電駐外各公使。徵詢此後應取之手段。并囑巴黎專使設法傳播本案眞確之歷史。藉以喚起各國之注意。庶免聯盟開會時。再因隔膜誤解。又陷於失敗。又聞國務院方面。不久將先開一國際聯盟加入準備會。此舉當俟與約批准後。定期舉行。與會人員。以曾經列席和會之回國專使。及在京熟悉外交人員爲限云。

▲日人準備第二步　東京方面某氏曾來電報告。略云。日本朝野。聞吾國於十八日決定駁覆通牒。拒絕直接交涉之信。議論紛紛。軍閥派態度尤爲激昂。聞將爲第二步之準備。所謂第二步者。即仍本原來之宗旨。向我外交當局。表示此次中國未能與日本直接談判。不勝遺憾。現在帝國惟有根據德國之規定。暫時保管此既得之利益。所有中國政府。未與帝國直接談判之前。則帝國依條約之賦予保持現狀。以俟中國之醒悟等語。此消息頗有注意之價值。彼日本軍閥既始終無所覺悟。反預備所謂第二步準備。尚望我北京外交當局。從速籌備應付手續。以爭最後之勝利。勿使全國注目誓死力爭之魯案。而爲日人威嚇。或受其利誘。以墮其陰謀狡計也。

●被拘京學生全數出獄

▲北大開慰勞會

北京被拘學生。自檢廳提起公訴。經審判廳判決後。二十一學生。已於日前釋放一節。業誌前報。○茲聞其餘之十九名學生。刑期亦滿。定於二十四日出獄。聞北京學生。將雇五輛汽車。於午後一時。前往看守所歡迎。並於下午二時假北大第三院大講堂舉行四十同學慰勞大會云。

●閩案有雙方讓步說

閩案交涉。自三月二十六七兩次談判以後。該案已完全停頓。及今兩月。毫無解決辦法。當局以各方面之催促。及在京閩人之籲請。月前遂會有文催議一次。當時日使已將我國政府意見。轉告東京日本政府。當即根據吾國要求。開業於本月十八日閣議提出討論。是日會議情形。日政府對於該案。似已有所決定。據稱東京外部。現已發有訓電。囑令小幡公使按照具體的辦法。向我國解決。連日外間傳說閩案行將繼續議之說。似即因此傳出。又聞日本閣議之結果。似將要求互相道歉。卹傷兩項讓步。改爲道歉傷誠去其一。並聞日使將根據東京訓電。即日向外部提出提議云。又一消息云。閩案問題。最近亦有解決之消息。據西報載雙方又有讓步之說。日本方面。將賠償一節。承認犧牲。表示讓步。中國方面將要求懲辦凶首一項取消云。日公使請示其政府。如得回電。即可解決云。

●日紙之魯案覆牒評

二十五日東京電　本日東京朝日新聞評論中國之魯案覆牒。略謂中國政府所持之理由。爲拒絕對德條約之簽字。及民間之反對交涉。使中國政府果承認此種情形。自然絕對不能應日本之交涉。唯中國爲求魯案根本解決起見。應當提出一種對案○今更無對案提出。則中國政府實勉强羅列不充分之理由。以期一時敷衍之計耳。然中國之覆牒亦未始無何等之價值。果能以充分之機警手段○執定此機會。亦未嘗無局面開展之曙光。據此機會。全在日本當局之對方法如何耳。

●日本圖佔中東路

資助匪黨騷擾……唆使俄人籲請……調集大批日軍

外交團方面消息云。中國政府。根據於吉林黑龍江督軍之報告。彙集日本人擾害中東路之證據四件。將於日內向日本公使提出抗議。聞更將臚列事實。通告世界各國云。同時又有訓令致哈爾濱護路司令張煥相。略謂匪首謂東海。在五站雙城間召集黨徒。并有日本暗助軍火。希圖破壞中東路務。即派隊前往綏芬六七站之間拖捕以維路權云。政府接呈林省長徐仙霖來電。略謂日總司令時魏意霍斯北之軍隊。調至海拉爾站。查此事係由中東路公司之股東。及俄之富戶向日本司令部所申請。藉口在路華警設無紀律。因此特請求日本前來保護一切。查華警維持中東路秩序。對於中外人士之安甯。極力保護。衆目共見。該俄人如此行爲。顯是受人唆使。用意所在。未易推測。請即酌示辦法。以便應付云。又某方面接哈埠來電。據稱東路俄工。圖抗日軍○蠢蠢欲動。將有罷工之舉。日本方面已嚴密準備。一面爲組織鐵道隊。如果俄人實行罷工。即以日工相替代。又自哈爾濱起至綏芬止。沿路日兵○益見增多形勢。極爲可慮等語。當局接據報告○已將原件發交外交邊防參陸各機關會籌辦法云。

●湘南戰機發動京訊

湘省自吳師撤防以來。風聲鶴唳。形勢極爲不隱○頃有新自長沙回京之某政客。據稱彼由長沙動身時。確聞譚延闓軍隊已與吳新田田樹勳兩旅在湘南實行衝突。祁陽耒陽安仁三縣業有一部分被譚軍佔領。此次譚部軍隊槍械充足。聲勢甚壯。準備攻破湘南之後。乘勝直擣長沙。現省城居民異常惶恐。紛向上海漢口等處逃避。十室九空。至吳佩孚軍隊。已分別開始撤退。准本月二十五日以前全部撤出湘境。近日劉家廟一帶業到有吳軍數營云。又據某方面消息。南軍近在湘省安仁耒陽一帶○頗爲活動。（一）距安仁東南七十里關王廟之南軍○先已開往常甯。現時該地之接防軍隊。爲郴桂區守備司令蕭先凱所部計步兵四營砲隊一連。不日抵防。（二）自粵開拔之滇軍第一師長朱培德。第二師長鄭凱文。所部軍隊。開抵耒陽附近。朱培德已抵郴。鄭凱文尚未到耒。（三）趙恒惕所部駐永興龍王鋪乘錢堂一帶。（四）安仁縣南州五里之彭家村。先到有步兵一連聞尚有四營陸續隨到。爲游擊隊李仲麟所統云。

●法人論「中國底日禍」（二）

譯日本爲「代理德意志」

歐洲大戰正酣之際。竟予了日本許多壓迫中國的機會。因爲列强正在生死相爭。不暇顧及東方。而美利堅亦不遑起而干涉。以爲中國的扶助。日本託詞盡英日同盟國的責任。和消弭遠東將來的亂源。便驅逐膠州灣所住的德人。既而代理德意志爲不滿意。復推廣佔據的軍事範圍。自由徵發○驅逐華官。併侵佔離範圍很遠的鐵道和礦山等○迨據膠州灣之後。日本又突於一九一五年一月十八日。向中國總統袁世凱要求二十一條。並逼迫將重要條件簽字。其餘緩議。一九一五年五月二十五日條約。是日本强迫中國的。故中國人對於日本的軍國主義。遂不停止的反對起來。此時可不詳細討論。日本的要挾行爲。簡單言之。他的要挾行爲。無非是欲把中國民族屈從於他政治的與經濟的制力之下罷了。中國此刻在遠東的情形。非常驚慌。而論到國際方面。又多半惝恍迷離。這多由於巴黎和會許將中國山東劃歸日本的原故。日本自佔了中國福建附近的台灣島之後。又合併了高麗。又享受了滿蒙的權利。是日本對於中國已大有侵凌之勢。今日更把山東給之。是聯軍各國不啻把中國北部沿海省分之鎖鑰與他。即無異把北京一地置諸日本直接勢力之下。一九一五年的中日條約。如不與以辦理。則民族自決。與夫國際間。簡直無所謂公道。但是巴黎和會對於日本强迫中國所訂的條約。却將重要條款。與以通過。我們理應本着威爾遜的主義。即所謂世界和平與民族國際兩項基本條款。來反對他才是。

凡爾賽條約。關於中國的各款。頗引起美國人的憤激。參議會已在前八月決定凡關於山東各條如一五六一五七一五八等。所有日本二字。擬以中國二字代之。參議會以爲第一五六條。應從德國拾棄時起即：

德國在一八九八年三月六日與中國所訂條約所得的一切權利資格和特權。（最緊要的如關於膠州領土鐵道海底工程等）及關於山東省各種條約均放棄與中國。

至於其他的條件。如一九一九年四月中國委員所要求的。美國參議會以爲凡德國應讓出之各產業與權利。通宜讓中國。不能讓與日本。

美國輿論能强迫日本意思。而成功否。國參美議會所主張的廢棄凡爾賽條約。或改換原文以致引起國際間不容制止的困難。不能到和會明白決定。即能使日本交還山東與中國否。不拘如何。總應該離開危險才是。現在已是危急的時間。因爲中國一得了美國實在的援助。又加以英國與其屬地間的暗潮。很可因日的侵略。引動東亞的紛擾。並且一般人所希望的國際永久和平。也將大受其累。

要之這是關係國際間的生死問題。中國方面。固然緊要。美國方面。也未必不要緊。那問題的目的。大有超過威爾遜或議員洛志。私人勢力的樣子。

美國實業與英國實業自由輸入中國口岸。都有最大利益的。並且由此更可輸入亞洲大陸的。各大市場。因爲這地方尙藏有無量的天然品。凡是資本强國要染指之先。總要製造一些格言以爲利導【日本之亞洲】就已各種格言的最後一句。我們姑不必去裁判資本家的問題。我們但論民族自由生存的權能。和國際親愛的理想。我們總應該承認它。因此凡能令日政府勿用軍械之言。及外交之狡計。以超勝世界侵略鄰邦民族者。我們皆大表同情。（巴黎通信社三月十五日稿）

●靳下台後之北閥潮

▲二次辭呈又提出　靳雲鵬由湯山回京。因二十天病假已屆滿期。特於二十二晚間。由湯山歸京。其最後辭呈。當晚即行繕妥。預定二十三日晚間送府。以便聽候批覆。惟聞老徐方面又派吳笈孫親赴。張志潭兩棉花胡同勸靳即日銷假。俾資維現持局。詎料靳竟婉言謝絕。且將個人所受痛苦。分別說明。吳張兩氏。始作辭而退。

▲安福部擁戴薩閣　內閣問題。前日下午。安福部幹部會集於曾宅。報告周樹模之不能通過。緣於靳派作梗。此時擁段。段亦不肯出廬。討論結果。決定再勸薩氏代理下去。更將爲薩氏改代爲署之活動云。

時評一

●吳張眞衝突了嗎

吳佩孚張敬堯底軍隊、眞已發生了衝突嗎？（路透電德第一批吳軍已抵京）要是眞有這一件事、北方底形勢、便要大變了。

單是吳張底衝突、影響還不至甚大、現在吳佩孚底背後、顯然站着許多大將、在那里手揮目送、張敬堯底背後、也顯然站着許多大將、在那里手揮目送。他們一發生衝突、有幾個是能袖手旁觀的？

何況吳光新同趙倜、陳樹藩與許蘭洲、是與吳張任一個狀態中、有已動過的、有正在那里動的、吳張一衝突、湖南河南陝西黏連成了一片、已經不可收拾、何況牽一指而全身動、役抉而起還有更有力的呢。（楚）

●京學生出獄

北京被拘的學生、因爲要救國、冤冤枉枉的給人定了個徒刑。現在期滿放出來了。在被拘的這次雖受了些身體上底痛苦、在精神上却並不受絲毫損失、所以我們只有歡迎他們出獄、不必瑣瑣地去慰問。

全國底學生！你們見他們已經安安又又地出來了嗎？我發一人痴想、定全國高等以上各校底學生、有十萬人。這次北京被拘的、不到五十人。十萬可以分做二千次入獄。每次被拘二千。八、也要分做五十次、一次拘兩個月、要八年幾能輪到一次。反對救國者底監獄裏、常有二千個愛國志士、還不够促進一般睡夢裏國民底覺悟嗎？

投身牢獄、決不是救國的正當辦法。並且也不願以此希望於學生、不過這種精神、是無論那一界底人民、都應該有的。（楚）

自來血

●南昌教育分會周志成君來函

▲自述其母年逾花甲　氣體已形虛弱
▲承友人蔡君之指示　服人造自來血
▲補血脈之虧虛　助血氣以充足

五洲大藥房執事鈞鑒逕啓者家母年逾花甲氣體虛弱去歲春間稍事勞動即疲倦床褥月餘不起諸藥罔效此時鄙人離家在省得讀家母病函焦急萬分適敝友蔡君見鄙人有憂色詢問何故鄙人以家母病告蔡君曰此間地居鄉僻良醫良藥必不可得不如購上海五洲大藥房之人造自來血試服較爲妥當愚揣虛弱之症乃是氣血乾枯所致五洲藥房之自來血能補人血脈之虧虛助人血氣以充足服之定見功效鄙人聞言即向本地　貴分局購歸兩瓶請家母照服服未告罄而病遂霍然連服數瓶果見飲食加强身體復健迄今年餘精神容貌較之疇昔如出兩人始知　貴藥房活人婆心功德誠無量也不揣鄙陋聊述顛末以誌不忘而鳴謝悃謹此祇頌道安

江西南昌縣教育分會周志成謹上

附告人造自來血　和平甘美添精益髓　男婦老幼四時咸宜

定價每大瓶售洋二元每小瓶一元二角

功效服法另詳仿單

化食消毒　良丹

此丹用上等華藥仿西法精製氣味清香效驗靈速遠勝舶來品專治傷風感冒中暑中寒氣脹積食水土不服頭目昏暈反胃噎膈霍亂吐瀉痢疾痧疫服此均有奇效

價目　每小包一角　最小包五分　中包二角半　大包六角

發行所　上海五洲大藥房謹啓

外埠五洲分號及各經售家均有大批

新發明藥品專治此等腹症爲此敬告同胞隨時謹慎防患未然偶一起病即來調治實……全之鏡也　診所白克路懷德里二百十九號　電話中央三千八百十九號

……瘧疾半夏……

上海……崔氏瓣香廬藥房啓

東陸銀行廣告

本行資本二百萬元公積金二十萬元專營商業銀行一切業務設儲蓄部另劃出資本金二十萬元辦理各種儲蓄存款如蒙惠顧無不竭力克己精副雅意特此佈告

總行 北京前門外施家胡同 經理室 四七四八 營業室 四七四七 辦公室樓上 四七四六

通匯各大商埠

上海分行 南京路拋球場東陸坊口第二十五號 電話中央

經理方椒伯 副理賀荇舫 啓

美洲華僑創辦

香亞公司

總廠上海兆豐路 陳列所上海南京路

彌憾

人生不能無憾 容貌其一也 香亞公司之雪花芬芳滑澤 能令容顏美麗儼若天生 非造化可奪也

本公司專製化粧品 藥品所出各貨均以切合膚髮之生理為主的 且選料最精 用是得暢行南北美中美洲各國 茲為便利國人起見 特將總廠遷滬 以本國原料從事製造 愛用國貨者幸垂察焉

英國名廠製造

議員休息牌香烟

倫敦惠斯民烟公司所製香烟中 以此為巨擘

倫敦惠斯民烟公司

上海中華銀行廣告

本銀行在北京路□字三十八號專營商業往來存款抵押放款業務兼辦各種儲蓄活期定期存款為便利儲蓄起見凡銀元百兩銀洋百元以上之儲蓄均得領用支票各界賜顧無任歡迎

董事 郭竹樵 周金箴 顧馨一 傅筱庵 [illegible] 經理 江少峰 [illegible] 啓

華昌貿易公司廣告

英電 WAHCHANG 華電 7006

電話 中央 四四六一 四五三一二

本總公司在美政府註册設立紐約歷有年所信用昭著國內外重要商埠均設有分公司或經理處專營進出口事業 歐美各大名廠託由敝公司為獨任經理及經理者計四十餘家 志在振興實業挽回利權 提倡華人直接海外貿易 故開價公道久蒙各界贊許 茲將進出口重要商品畧舉於後 倘蒙賜顧即請惠臨寗波路九號敝公司接洽無任歡迎之至

進口部

紡織類 紡棉機 紡絲機 紡蔴機 織布機 織呢機 紡毛機 織毛巾機 織地毯 花邊機 繅絲機 搖絲機 人力織襪 電力織襪機 染色機 印花機 上漿壓布上光等機及紗廠用品

棉花類 上等美國棉花

交通類 各式飛機 新式車頭 各式貨車客車 汽車 運貨汽車 機器自由車 電車等

工業類 製香烟機 切烟葉機 烤烟機 製火柴機 製傘機 製肥皂機 造有光紙新聞紙機 製糖機 製麪粉機 製革機 製罐頭機 製皮鞋機 製洋釘機等

電汽類 各式發動機 各式發電機 各式電燈罩泡以及一切電料

鍋爐類 大小鍋爐 汽機汽輪機等

五金類 鋼板 鋼條 船鋼板 爐鋼板 洋釘及一切建築材料

鐵工類 車床 鑤床 鑽孔機 輪磨機 鑽床及一切鐵廠用品

印刷類 膠版機 鋁版機 五彩石印機 捲筒印報機 鉛字印書機 鋅版腐蝕機 摺書機 大小切紙刀 鑄鉛字機 脚踏架 以及印刷廠所用引擎發電機

紙料類 瑞典有光紙 報紙 道林紙 牛皮紙 二號紙 楷片紙 玻璃紙 銅版紙 五色臘光紙 香烟紙等

顏料類 靛青 硃紅以及各種顏料

疋頭類 各式花標 白貨 呢 絨等

礦務類 五金開礦機 煉鐵機 煉煤機 起重機 碎石機 鑽洞機 昇降機

雜類 各種油 漆 藥品等

出口部

△**礦物** W.C.C.純銻 銻養 生銻 鎢砂

△**絲** 生絲 熟絲

△**茶** 各種紅茶 綠茶

△**髮毛** 髮網 馬毛 羊毛 駱駝毛

△**蛋類** 蛋白質 蛋粉 蛋黃

△**綢類** 各種綢緞 綾絹 府綢

△**油類** 花生油 桐油 荳油 棉子油 脂肪油 薄荷油

△**雜類** 樟腦 五倍子 草帽邊 花邊 牛皮 羊皮等

內務部農商部批准立案

飛龜商標

我們中國良药 家家四季常備

紅丹

那種煤火烟毒傳染各症口中臭氣就没有了 药中還有精美銅盒奉贈

上海白克路宏達药行發行

亞林化學廠精製防疫藥品

防疫安全水 大瓶大洋五角 小瓶大洋一角

防疫臭藥水 每四十介侖一桶批價三十六元 臭藥水較明比重以防假冒

納夫特林 每箱一百十二磅批價二十八元

立斃蚊虫香 每箱一百[illegible]

天蟾舞台四月初九夜拿手好戲

禮拜六日准演日戲　全體藝員一齊登台　電話中央三七〇二

王益芳　吳沙林羅白林蓋　白　時　蓋
彩香樹小牡樹叫天牡慧寶叫天
嘉　霞玉森寶丹森　三　丹　道　乾
興府　忠義節　紅梅閣　古城會　李陵碑　梅龍鎮　乂口　千金一笑　遙津　坤圈

新舞台四月初九日演拿手好戲

曹李　劉　陳　張　夏潘夏周趙
甫祥漢臣小穆　德祿　月月月鳳文
臣林四探　斬　大鬧夜　珊樵潤文連
鍘包勉　打酒館　郎母　黃袍　花園　眼全快手本快

新舞台四月初九夜演拿手好戲

潘　陳　許張倪　趙　夏夏潘周趙
桂小穆奎德金　君玉　月月月鳳文
芳　八官祿利　貴醉　潤珊樵文連
取滎陽　義圖割鬚棄袍　妃酒　濟六公活本佛

大舞臺四月初九夜演拿手好戲

夜戲價目注意　特別包廂七角　官廳五角　二等三角　三層二角

應　白毛趙　張張賈　小　姚毛趙劉
寶　玉韻如　桂柈璧春奎俊韻如慧
蓮　崑珂泉　芬軒雲馬潑卿珂泉琴
初出茅盧　第一功　汴梁圖　前水白　鐵面清官

法界共舞臺男女合演初九夜戲

小金鋼鑽　許　薛　張　露　張　小小小呂
鴻銀麟菊芬蘭春文艷金寶金月
絨花計　蘭　花　探　張獻松新棉翠義鈴樵
光武興　蝴蝶親家地圖紡花羅全花本園

國貨電燈泡出現了

愛國諸君請提倡之

注意　絲堅固　光明亮
特色　價便宜　電費省　壞包換　加贈品

大中華電器材料公司
三角牌燈泡總發行所
英大馬路日昇樓東四百念二號

徵求　外埠分銷訂有優待權利如欲經銷或加戳記當日即可交貨

（電話中央五千一百廿號）

利倍淡奶

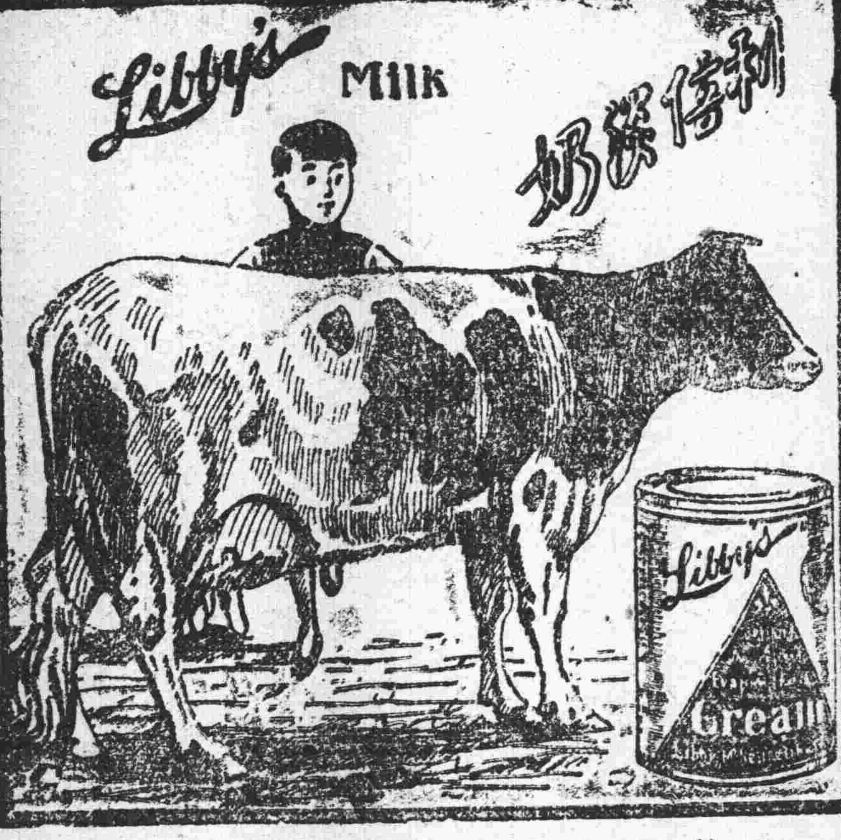

牛奶爲富有養料之滋補品。四時可飲。乃品中之最佳者。其成分爲蛋白質。與脂肪。在榮養上視爲最美之物。惟製煉不得其法。飲之亦未易獲益。利倍淡奶。取自壯牛之雄健者。又加以最精密之煉製。故毫無雜質。或沖咖啡。或調開水。其味無殊新鮮。用之養育小孩。其濃淡多寡。調以適當之度。自必日見肥潤。且無腥羶之氣。故尤爲人人所歡迎也。

上海四川路七十一號
公利洋行
各食物店大藥房均有經售

內服六零六聖葯

六零六一藥人但知爲治花柳病之聖藥不知除花柳病外其主治正多此藥專主內服爲美國哈蘭士大醫生發明功能清血解毒患花柳病者服之固見奇效即普通濕熱蘊毒諸症如癰疽瘰癧瘡瘍癬疥等無非血液不清所致故亦可以統治之按人身血液循環不息設有積滯必然淋巴腺發炎而血即化膿若不速治日久則蘊毒愈深且將蔓延他處如初起時即服此內服六零六能使提清血掃液除毒菌數日之間已可消滅於無形功效之神速誠無過於此者矣

每瓶售洋一元七角五分　每打洋十七元五角

外塗六零六葯膏

此膏功用性質與內服同若外症初起無須內服者先塗以此膏亦能呼膿拔毒用法簡而易藥性速而和洵爲醫藥界不可多得之良藥如能內服外塗表裏並進奏功尤速蓋一方面撲滅除血毒一方面還毒菌毒蟲菌滅而猶謂未能收效者吾不信也際此春夏之交天時和暖無毒者染毒較易有毒者餘毒必發諸君處此時令有患外症及花柳隱疾者請速購之

每盒售洋一元每打十元　樣盒每盒二元　每打二元

總發行所上海太和大藥房啓

天蟾舞臺四月初九夜戲特煩雙齣拿手傑作

白牡丹　時慧寶　蓋叫天　羅筱寶

梅龍鎮　千金一笑　逍遙津　三乂口　大鬧乾坤圈　李陵碑

大世界

中國第一俱樂部　上海西新橋境

游資每位小洋二角　童僕減半

共和廳　樓下　大新樓　雷生館　樓下　小盧山　葉聲揚　吳小松　吳小石　張步蟾　曹少堂　人人笑　常樹田　木板張　李翠翠　老倭瓜　王家班　長片坤班　大乾　優美魁　劉翠仙　李金標　李玉翠　武飛圖　少林會　王德岩　李雲紅　韓永仙　陳子珍　吳玉蓀　謝品泉　范少山　小逢山　樓下　西餐室　京菜館　素齋　花園內　共和廳

精雅茶室　彈子房　精美大餐　各種飲食　哈哈奇鐘　靈禽仙花　英烈　描金鳳　白蛇傳　雙珠球　雙金錠　文明宣卷　特別口技　單弦快書　梨花大鼓　滑稽大鼓　髦兒京戲　影戲　京戲　文明新劇　京音大鼓　梨花大鼓　柔術武藝　文武戲法　文明大鼓　雙簧　玉蜻蜓　白蛇傳　三笑　改良灘簧　樹木清幽　動物院　西式大餐　精美京菜　淨素菜點　跑冰場　精美香茗

▶新添坤員　孫大玉　孫二玉　孫大鳳　孫二鳳　孫鳳卿　蓮花大鼓◀

仍增精美大菜　每客一元　游資在內

服此痔葯包可奏効

痔之原因不一如腸炎便秘及厲服峻下之劑激劑過甚心肺交疾血行障礙或限於職業致久立久坐者足以召此疾女子因子宮廱服而致壓迫或姙娠而妨血行患此尤易初時不覺愈久愈深本盧發行痔藥崇治男女一切惡痔不論久患每日送服三粒外用塗藥立能化險斷根包可不發

每瓶一元　每料五瓶四元　近多假冒　購者注意

上海盆湯弄寧波路口崔氏瓣香廬藥房啓

分設　長沙糧道街　福州督署　北京觀音寺　天津閣下街　青雲樓　鍋店街　馬路大保通　衢州南館　京路佑坊　上海省署　對門　南京報天　安慶長公署　奉天無錫　軍署　東巷北門　西陰內　江北書店　封路閘　口西街南

提倡國貨

商部註冊　禁止冒牌

凡國中之日用品皆仰給乎舶來者其國必貧且弱甚至於亡 查毛巾一項年輸入五百萬圓（日本貨）敝公司爲興實業裕生計特設工場製造毛巾 招集男女工人現在已達一千五百餘名 以五百萬圓輸入計可容納男女工萬餘人 期望全國同胞皆用國貨毛巾 併希望海內同志廣設大小工廠製造各種日物 將來生活上衣食住日用要需人人皆取給于國中用品 中華民國富強之其域漸臻在此乎

上海三友實業社股份有限公司謹啓

英界大馬路　昌明眼鏡公司　巡捕房隔壁

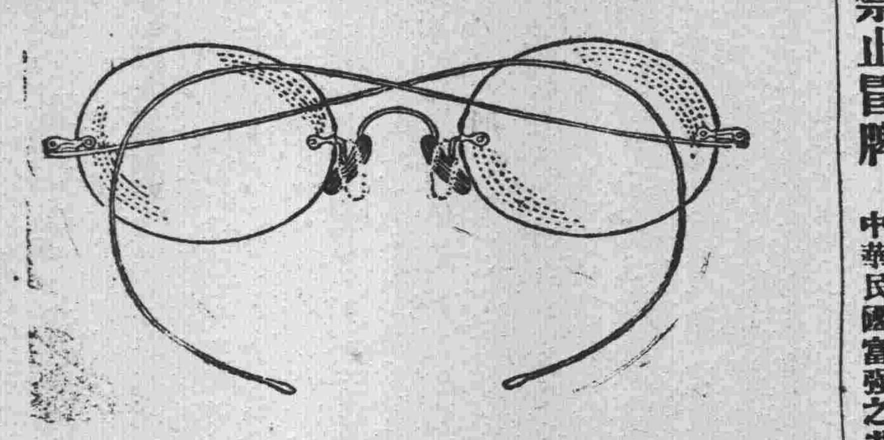

當今科學競爭之秋凡事革新即眼鏡一業亦無不以科學爲鏡片前提此固爲近世新潮所共認然本國所產之水晶片如加以有識之士製磨未嘗不佳敝公司同人於鏡業一項研究有素而尤以水晶片爲敝公司所獨擅其長非若與市上之劣貨可同日語也今爲便客起見並另備有最新式各種科學鏡片定價極廉以廣招來如蒙賜顧不勝歡迎各種眼鏡價目開列如左

頭等平光眼鏡每副洋二元
頭等金絲吒力克眼鏡每副洋四元
自製眞金吒力克眼鏡每副洋十二元
最新式玳瑁吒力克眼鏡每副洋五元
自製金絲克羅克司眼鏡每副洋十元
最新式黑鋼絲吒力克眼鏡每副洋三元
自製金絲吒力克雕鼻眼鏡每副洋十元
眞正水晶吒力克金絲眼鏡每副洋六元
如貴客中有配光驗目者不另取費其餘花色繁多不及備載特此謹告

農商部註冊　光華眼鏡公司

總公司在大馬路大慶里口　分公司北京漢口

中國最進步最完全之眼光學家

眼鏡爲補助目力之不足兼有保護之功非徒爲裝飾品也海上眼鏡公司林立往往以劣貨而售廉價人之恒心誰不喜便宜則受彼欺貪區區之利致兩目受損獨本公司專心研究所出之品合光學原理且取價克己不敢以劣貨欺人而自損名譽務使全國病目者得享光明之幸福諸君如欲購最可靠之眼鏡一一試之　本公司謹啟

農商部註冊優等獎勵　中國明明眼鏡公司

克羅克司科學鏡片

總發行所上海英大馬路新巡捕房對門

路拋球場口

分公司蕪湖長

進愛醫院廣告

本院精治左列各症

陽萎早洩　用藥水注射及電氣引血等法
梅毒淋毒　用最新藥水注射法毫無痛苦
下疳橫痃　用藥注射及不開刀治療法
早產難產　用最新極速手術毫無危險法
包莖　用最新無痛手術及張大成形法
以及內科兒科
皮膚科　急慢性胃腸藥粉最有效驗
戒烟　用最新靈藥包醫斷根身弱者另有補助藥粉
醫例　初診一元出診五元住院四元
院址　上海跑馬廳南泥城橋文元里第一弄第二家

西醫張雪蓀謹啓

農商部註冊國貨展覽會特等獎　中國精益眼鏡公司

巴拿馬萬國博覽會特獎銀牌　華洋物品研究會特獎金牌

謹防假冒

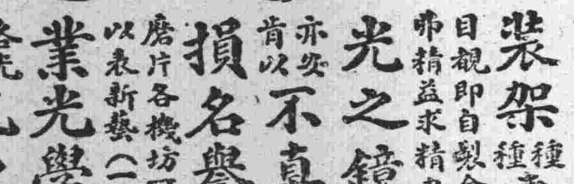

總公司　上海英大馬路泥城橋東

分公司　北京　天津　濟南　漢口　長沙　香港　廣東　杭州　南京

本公司爲中國首創發明自製各種科學鏡片之第一家自出品以來頗承各界交口稱美即西洋各國光學專家亦稱爲我國獨一無二之新製品蓋非特驗目配光運機磨片量面裝架種種專門技術爲惠顧諸君所目覩即自製金銀各式鏡架亦無不精益求精力求新異固不敢以不對光之鏡片損人目光亦安肯以不真實之偽貨自損名譽茲將本公司諸特色再佈於下（一）電光驗目室及磨片各機坊可領客參觀以表新藝（二）本公司係美國畢業光學專家所組織故不論遠近斜正散聚各光片凡東西洋專家所能造者本公司無不能照造照配（三）光片既係定製自與購辦現成貨不同然既配光定貨後極遲至一星期亦必出貨（四）本公司所製中國眞金架色用包換（五）本公司爲便利購客起見特於自製金銀各架外添備西洋剛絲及夾金兩種亦能按照各人面部裝配

電話三千八百九十五號

◀近新添設無錫南昌揚州▶

▲老徐傳見曾毓雋　二十三早徐在集雲園。傳見曾毓雋。囑彼趕急疏通薩鎮冰暫延期限。免陷國家於無政府狀況。當由曾氏允爲設法說項。並擬告連日向非法國會方面疏通組閣經過情形。會談約一小時之久。始行退出云。

▲段氏組織之條件　據軍界某要人云。段芝泉對上非不願出山組閣。惟恐登台後。再遭督軍團之反對。故不敢輕試。惟二十三由某政客赴[illegible]河昭段。談及內閣問題。據段云。如欲使我組閣。非得達到兩種緊要目的。不能承認。第一項須由徐躬親勸駕。第二項須使各省區軍民長官一致來電表示歡迎。否則礙難入閣。其餘條件。不關緊要。故不多贅云。所聞如是。恐未必盡確也。姑誌之以待證明。

●聯合社記唐陸之態度

聯合通信社香港通信云。自廣州國會被逼去粵。陸幹卿本省就此下台之意。故初爲反對政系議員在粵開非常會議。經岑莫兩方分途疏解。始允仍執放任態度。及滇邊境發生警耗。北方新內閣復不能一日存。陸氏至此乃抱分產之決心。守定兩廣所經主義。就廣東造成任何一種局面。但求自己隱握其實權。以杜他方侵入。於是所謂補選總裁。改任職官諸事。皆爲陸氏所容許。而「拒滇」「併湘」「敵閩」種種計畫。亦於此時大定。至唐蓂賡一面。自有軍府以來。始終主張。以容納各黨各派各省各軍意思爲軍府施治標的。昨年派王有蘭王乃昌來粵時。仍極力以此主義分向各方疏解泊岑氏宣電五條辦法到滇。唐氏覆電。仍不過勸阻。而駐粵滇軍事發。唐氏僅對莫榮新略有違言。於岑陸兩方。尚留餘地。泊政系殘留諸員。居然補選總裁。溫宗堯居然就職。唐氏始覺無可挽回。對此局面。舍採最後必要手段外。別無方法。本月眞日。唐氏分電港粵。略謂彼等既走極端。我輩甯能坐視。在港之李協和。初以函復代表總裁之委託。而軍事吃緊。一時尚難成行。滬上各要人。接唐氏眞電後。連電催促。協和鑒於各方形勢。亦覺滬行萬不容已。於是決意啓行。一面復電到滬。一面候船出發。預計一星期後滇上當有新局面發現也。

●報界聯合會開會紀

▲十八日開第四次大會

五月十八日。全國報界聯合會。開第四次常會。書記長羅嘯敖主席。出席代表三十五人。續到者一人。已足法定人數。宣讀函電畢。主席請上海代表包世傑報告去年上海通訊處經過情形。包君登壇發言。略謂前屆大會。因未有預算案。故通訊處之進行。殊形窒碍。實際上竟無一事辦過。實深抱歉。茲可以報告者。則通訊處因事實上之必要。由吳鐵城君等。向軍政府磋商。由政務會議議決。每月補助經費一百元。現已收過二百元。因此事係軼出章程不得已之舉。至今後如何辦法。請大衆討論。前屆大會經過用費。其詳細數目。現經繕就携來。開列清單。請衆查核。至前屆大會議案。尚留待此次大會解決者。有鄙人提議學術研究會一案。此案關係報業前途甚大。改日再造成議案。提出大會討論云云。發言畢。主席宣佈開議。南方報代表蘇守潔。提出臨時動議。略謂本席臨時動議。係關係本會生死名譽的問題。因近有國華報等十家。在各該報刊登告白。認本會出席人數爲寂寂無幾。故爾撤消代表。宣告出會。其實誤會事實。蓋本會章程。本無各省區域出席若干代表。始能成立之規定。其成文規定者。祇三地方十社之提議。即能開會。又其出席人數。照此次報到總額。三分一。即爲有效。經開會之初。預備會第一日提出討論開會人數問題。現登報及反對者。多有是日列席贊成之人。是所謂寥寥無幾者。實絕無問題。今本會行動。無不依照章程進行。並無不合。故本席認定國華等報行動。係爲破壞本會目的。應籌對待方法。本席主張用公式宣言。將各該報除名。此種辦法。請大衆討論。大公報代表黎不烈言。本席對於此事。非常痛心。至敝報所以登報退出者。因鄙人因病不在報辦事。由同事簽名。鄙人實在不贊成此舉。因此舉實係無意識舉動。至其所以出此行動者。係由民意報以爲前籌備處所籌之款。未經大會議決承認。不合手續。故爾退出。其實絕對無謂之舉也。蘇守潔先請黎君先說明意旨。今日發言。是否黎君自行檢舉。請先答此。黎復然後始有研究。黎不烈謂鄙人自然係檢舉。隨將出席證交付。北京日報代表唐寶鍔。謂宣言一層。自是正當。本席以爲不用懲戒手段。祇可在中略說一二便合。蘇守潔謂所謂懲戒者。即除名之謂。剛纔黎君所言國華等報。退出大會。係因籌款問題。如此看來。其爲有意破壞大會。愈益彰明。查當時籌款。係以籌備處名義行之。並非用大會名義。且當時籌備委員中。新報廣東報眞共和報各佔其一。如何籌法。當然知情。籌得之後。又經由委員長羅君提前例宴。召集各報宣佈。全體贊成。若旣對於籌款以爲不合。何以當時不加反對。事後乃出此舉動。域多利新民國報黃伯度。謂當預備開會之日。新報廣東報均有代表出席。對於出席人數問題。且有重大之發言。辦法決定後。各無異議。今日何以又謂不能代表全國報界意思。實則居心破壞。別有作用。應當懲戒。平民畫報陸見如謂黎君未有正式行動。撤銷告白以前。江西民報代表施公僑。謂黎君係代表大公報。大公報係登報退會之一。其未登報撤銷前項告白以前。不能出席。若一面出席。一面在外搗鬼。實屬危險。唐寶鍔贊成。大衆均以爲不能列席。主席即請黎君退席。汕頭大風報陳匡一。謂現在蘇君動議。究竟成立不成立。請主席表決。主席咨詢衆意。附議在十八人以上。原案成立。主席謂案成立。如無異議。即將蘇唐兩說付表決。先付蘇說。用宣言除名辦法。贊成者起立多數。通過。主席謂蘇說表決通過。唐說不必付表決。現請推舉起草員。廿六特舉蘇守潔。蘇請多舉數人。黃伯度舉鄧警亞。鄧警亞推包世傑。陳匡一推廿六特。包鄧廿均聲明不願担任。施公僑謂人人辭謝。成何事體。不如由蘇君個人起草。再交大會討論爲合。衆贊成。隨依照議事日程。開議第一案。民意報提出拒登日商廣告案。陳匡一謂原提案人。既宣告退出大會。自無提案之可言。實無討論之餘地。衆贊成。即開第二案。人聲報提出本會章程第十四條案。人聲報代表鄧警亞。登壇說明理由畢。主席付討論。唐寶鍔包世傑施公僑潘培敏黃策成均有詳細之討論。包世傑謂此案係會費問題。關係章程甚大。現既反對贊成者均有。本席主張。由主席指定數人。詳細討論審查。較爲完備。衆贊成。隨指定施公僑包世傑唐寶鍔潘培敏雷漢俠五人。爲此案審查員。開議第三案汕頭大風日報。提出派員考察俄國勞農政府內情案。原提案人陳匡一。登壇說明理由畢。陳家鼎唐寶鍔潘培敏包世傑均有討論。主張派員考察。主席咨詢大衆。此案能否成立。衆呼當然成立。包世傑謂此事關係甚大。其如何考察之方法。吾人應詳細討論。請指定七人。詳擬具體辦法。再行提交大會討論。衆贊成。隨由主席指定。區靈俠包世傑廿六特潘培敏陳家鼎黃策成鄧警亞七人。特別審查員。陳家鼎君臨時動議。美國上院對於對德和約處置山東問題三款。再三拒絕簽押。目下英法兩國。均有允願修改德約之表示。未始非美國上院主持正誼公道之功。我國民對之。應表示誠懇之謝忱。方不負美國之好意。國會同人。已電致美國上院。表示感謝誠意。本會爲國民輿論之總匯。不可無所表示。本席議以本會名義爲代表全國輿論。對美國上院。用宣言或用通電表示致謝誠意。並述希望美國主持公道正義人道到底不懈之旨。是否有當。請大會諸君討論等語。經衆略有討論。大旨均贊成此案成立。主席付表決。全體起立通過。主席即請原提案人陳君。擬具宣言書稿再交大會討論。時已到法定時間。遂宣告散會。

●美報希望克公使之詞

中美新聞社譯大陸報社論云。新任美國駐華公使克蘭氏。已於昨日到滬。今日起程赴北京。美國向來選派駐華公使之人物。多聞望卓著之士。今克蘭氏於中此占最近之一席北京公使一職。殊不易爲。吾美政府以斯職屬克氏。克氏亦承受之。吾人敢爲中美兩國稱賀。此不獨因克蘭氏以前辦理他事。成績卓著。亦因彼向注意遠東。其研究遠東事情。已四十餘年。彼之第一次來中國。乃在一千八百八十年也。中國目下確在覺醒之中。惟進行不速。因此造成不少層大而繁複之問題。今欲覓一美國人物。最有對付此等問題之資格者。殆亦克蘭氏莫屬。一年半以前。克蘭氏曾一度來中國。自彼時迄今。中國之困難問題。尙未解決。實爲憾事。當時彼以美政府之非正式使命來華。其係得威爾遜總統之遣使。殆無疑慮。蓋威總統與克蘭氏係多年舊交。友誼至厚。克蘭氏在麻薩諸失州林洞地方之美麗住宅。今夏將供威總統與其夫人爲避暑之用云。一九〇九年。塔孚脫總統曾任克蘭氏爲駐華公使。克蘭氏未到任即辭職。一九一二年威爾遜總統選擧運動時。克蘭氏爲民主黨財政委員會副會長。旋被任爲駐俄國大使。不就。克蘭氏爲詩家谷克蘭公司領袖。詩家谷公衆効能爲付託人。前詩家谷市區選擧人協會會長。康士丹丁美國女子專門學校信託部部長。及美國救濟阿美尼亞叙里亞委員會會計員。責任皆頗重大。又於一九一七年。爲總統特派赴俄外交使團團員之一。以上所擧。不過數端。即可見克蘭氏之才具博大。閱歷豐富。足以贊助解決遠東問題。如前美使芮恩施博士所言者。博士之言云。『中國人口占全世界人口四分之一。今漸漸發展爲新國民之生活。彼四萬萬人者。將以一種人種上文化上政治上經濟上之統一的團體。加入世界各國之林。將爲各大强國中之最大者。試問此世界之龐然一大物。將令依美國所信仰之建設的理想而發展擴張乎。或令成爲又一世界之毀壞及騷亂的巨魔乎。美國旣爲中國人民所信任尊重。同時在世界各危岌不安之國中。獨處於鞏固有力之地位。美國具此特殊之壇地。故遠東全部之前途。其爲善爲惡。悉由美國操其祕鑰。然則吾人果將何如乎』。記者以爲新公使克蘭氏對於上述之問題必能力爭贊助。俾得一相當之解決也。

●吳師撤防西訊

字林報五月十七日長沙通信云。近來盛傳之謠言。現將成爲事實。吳佩孚將軍確將於數日內率其所部第三師離去衡陽。吳爲曹錕部將。一九一八年譚浩明退出長沙後。北方將領中。吳氏首先入長沙。旋即担任對南方之第一戰線。惟其軍隊之餉款。從未充足。馮玉祥所部祇有一旅。且駐於富饒之常德。吳則有兵兩旅。且駐在瘠苦之衡州。除經濟困難之外。加以直皖兩系之政爭。因此吳氏急欲離去湖南。又皖系近在河南之活動。未告成功。直系因欲乘此時機。加勢於河南。將忠於本系之湖南兵。加入豫省。以厚其勢力。現此間人對於吳軍撤退後之形勢。猜測紛起。據政界言。在寶慶之第七師吳新田將軍將移駐衡州。湘軍第二師。亦歸其管轄。惟非政界消息。則各各不同。通信員聞之不滿意於張敬堯之湘人某君言。南方無兵無餉。故吳佩孚之撤兵。南方決不能利用此機會。而又一方面之人。則謂南方大有計劃。此事之結果。將使北軍盡退出湘省。據在湘南遊歷之英國教士言。南方軍隊現正由永州大批進行。每次以一營起碼。二百人以至五百人。雖非走衡州大道。却皆向北進發。其在衡州。現有民船數百艘。滿載第三師之兵。自衡州至株州鐵路一路。現皆在第三師之手。株州以南。絕未見一第七師兵。寶慶方面。第七師兵略有行動。有數小隊調出。第三師與南軍間之感情。據南方兵士自言。頗爲洽洽。第三師兵士云。該師一經退出。南軍必大集向衡州進行。以期佔領該地。如必要時。則出以戰爭云。在湖北軍除第七師外。尙有第十一師。此兩師中人爲爭餉之故。感情素惡。總之。此等兵士。祇有俸給之問題。如南方能担任給餉。必投入南方。通信員從來聞兩師中之一軍官或一士卒。稍稍表示軍人之主義者。彼等之入伍。純爲得錢。其他概其所計也。湘省此後情形。不能預測。仍在湘省以外之動力爲轉移。倘安福派敗。則湘督將更動。否則除衡州吳軍之移動外。恐將無甚變化。要之。大軍退出後。南軍若不能佔領衡州。則湘省大局未必立變。殆可斷言也。

●駐日公使問題又活

▲一說胡維德▲一說李家鏊

外傳駐日公使一席。將以胡維德充任之說。惟胡氏力爲否認。並語人云。安有舍巴黎而就東京之理。觀其於政治上之興味。似甚淡薄。惟劉使託病閒居。亦終無赴任之意。故現有人保擧李家鏊充任者。聞李氏已呈報結束崴埠委員。不日即行來京。當局於李氏歸京後。即將徵其同意云。

●高工風潮已平

▲洪鎔仍然未去　▲學生全體上課

高等工業學校。自定逐洪以來。將近三月。而教部始終袒洪。置學生公意於不問。日前忽由醒民通訊社發布一消息。謂教部因有學生中家長最闊者函部逐洪。故已允另派校長云。此項消息純非事實。現該校學生已有一部分因長此相持。徒於學業有害。已決議上課。其餘各班於二十四起。亦將一律上課。惟有少數意志堅決之學生。已決意退學另覓相當學校。其中多有爲文以別其同學者。措詞之間。頗多悲憤慷慨云。

●華乙案餘聞

華乙案自經意使覆文正式承認要求以後。已然完全解決。惟船主前聘律師索費五百磅一節。尙在爭執未決。蓋在該案未經解決以前。船主方面。原以法律問題。需人商議。曾有邀請律師之議。當時王使對於此節。本未贊同。而且該律師辦事。既多不力。需索又未免過多。實屬有意訛詐。故日前王使電告北政府。以後外部已電令王使根據事前既未商定條件。呈報有案之理由。祇得聽令由該船主自行解決云。

●華僑請設僑務局

前次三寶瓏赴北京請願代表韓希琦。日前在京請願當道請爲設立僑務總局。專理旅外華僑事務。現因內閣風潮正亟。當局未暇注意及此。此項建議。實因華僑發生交涉事務。函電到京。每因主管部官無人肯負專責。稽遲延誤。僑胞所受之損害。極爲重大。韓君此次建議。如能實現。對於華僑利益極溥云。

●中國調查員入俄別報

據海參崴電云。近來經過蓋達而入於西方布爾塞維克勢力範圍內之外人。日見增加。此等外人。名義上爲救濟俘虜。及視察居留民之狀況。實則欲以調查布爾塞維克治下之狀態。爲其經濟上與政治上之資料。最近之向依爾庫次克方面進發者。有如下列各國。（一）中國陸軍中佐一人。及主計正一人。（二）巴奴國將校一人。（三）瑞典紅十字會代表一團。（四）丹麥臨時代表公使及臨時領事。（以救濟與國俘虜爲名。）（五）英國之少佐及大尉等。（以救濟依爾庫次克之英俘虜爲名。）有貨車四輛。滿載物資。）

●未來之德國對華方針

德國某官報。近載有德國對華問題一則。所述兩國間相互之關係。及討論將來對華所取之方針。頗爲詳盡。茲特評錄如下。自去年九月十五日起。中政府經完全之手續。已恢復中德之和平狀態。至於德國方面。對於中政府之處置。深表同情。雖未締結和約。以規定兩國間將來之關係。然已恢復和平。決不至再有何種障碍。中國之不簽字於和約。與中德和平並無牽制。此擧可謂得宜。否則必因簽字而承認日本接受青島及德國在山東之經濟勢力。或者以爲中國因拒絕簽字。將失其在國際聯合國之地位。致修改和約。不能復得該會之援助。但中國已簽字於奧約。已得爲國際聯盟國之一分子。即已得享萬國公共機關之保護。德約不久重行修改。已可逆覩。自中國對德宣布恢復和平之後。其因反對山東各款。而拒絕簽德約。已成牢不可破之事實。各國終不能不設法解決。美國既反對山東之處置於前。則中國如或有修正山東各款之要求。美國自不能不盡力贊助。德以戰敗之結果。對於該項條件。固不能復有所主張。目前日本據有青島。其勢力且及於山東。如他人抑奪其戰利品。必不甘休。但德國曾領有青島深悉該地情形。且同知中國合乎公理之希望。覺其恐懼。以及日本工商事業之需要。或以居間人之資格。調停於其間。使兩方面本互相讓步及友善。以免除彼此困難。近來中政府確有允許德人復返中國之主張。惟中國將來待遇德人。決不能予以完全之自由。中德舊約。既已廢止。中國政府擬不復與德國以治外法權。對於德國商務。亦將保守其抽稅之完全主權。德國對於中國此種處置。亦頗予以體諒。緣中國希望恢復其對於居留該國外人之完全主權。蓄志待時。久擬進行。然卒爲舊日條約及列强之阻礙所束縛。而不克如願。此實爲德國平民主義之任務。遇有涉及德國人民者。應援助中國。以實行其合乎公理之志願。蓋列强之治外法權。與中國關於稅則問題所受之束縛。均爲帝國主義產生之結果。新德意志民國反對帝國主義。故自願負有義務。放棄其人民享有不合公理之優先權。如中政府對于德人及其商務。能予以相當之保護。則對於中國自應實行此項義務云。

●楊永泰躊躇滿志

楊永泰就任粵省長後。有電分致本省各法團及旅外各同鄉云。永泰服官桑梓。經已兩年。軍事方殷。大局未定。時危力絀。愧鮮設施。無以深慰吾粵父老昆弟之望。抱歉良多。茲復奉軍政府任命爲廣東省長。職任愈重。勝任愈難。惟父母之邦。休戚與共。時艱若此。敢惜馳驅。經於本月十五日接印視事。粵省吏治日頹。民生凋敝。盜風猖獗。實業不興。整理之方。不容或緩。永泰庸陋。一人之力。誠有未周。雖在位一日。不敢不盡一日之心。而愛國愛鄉。諸不如我。諸公此邦碩望。夙所欽遲。願賜南針。藉匡不逮。艱虞共濟。盼禱交深。楊永泰叩銑印。

●天津兩聯合會近訊

▲學生聯合會　天津學生聯合會。於日前下午三句半鐘。開評議會。到會者共有十二校。代表公推郭君爲臨時評議長。茲將通過各案詳列如下。（一）規定每星期六日下午四點開例會。如有臨時召集。（二）與會計妥辦去函支取欵項來津。（三）將學生會成立以來之收支欵項登報公布。（四）調查北京學生會之現狀。（五）六句半鐘。方宣布閉會云。

▲各界聯合會　天津各界聯合會。於日前下午三時。開評議總務聯席會議。是日出席者共十三人。公推評議部部長主席。討論儲金問題。首由文牘員報告十八團函送創辦儲金計畫書云云。主席謂此事該團既係另組團體。本會只能認爲贊成。暫取旁觀態度。諸君以爲何如。（衆贊成）張君又提議提倡國貨。須由小工藝進行。如孩童玩具等物製造。極爲簡單。資本爲數不多。創辦極容易。宜由本會提倡。以免洋貨充斥。藉可謀貧民生計。全場互相表示意見。大略皆係贊同。（結果）交總務部先訂章程。積極進行。嗣又討論內政外交問題。爲時甚久。並極嚴密。無從探悉。直至七鐘許始宣布閉會云。

●浙議會底文字的爭議

▲答覆蘇議會電稿四件均不通過

二十四日下午。浙江省議會開會。出席議員九十一人。政務委員四人。二時十分入席。議長讀日程畢。報告對於蘇議會來電。組織省議會聯合會問題。現接蒯議長陳琪及阮何呂三議員電稿。已分配請討論。陳樹棊鄭邁贊成阮電。何紹韓謂阮電表面熱心。實具滑稽性質。許祖謙云。何陳二電似太空洞。阮呂二電可用。阮性存發言。頃聞何紹韓所說三電。均不佳。獨贊許自己所擬之稿

社辭仙女科醫聖

中國

仙丹爲夏秋救急之要藥●四時至寶●常備能免時疫傳染●施送[illegible]屬
功德無量●主治百病●老幼咸宜●原料完全國貨●香味勝於他丹●願
茲爲擴張營業起見●故特登報通告●如有省城市鎮鄉村各商家
[illegible]經理者●當有莫大之權利●祈至下列各總分局接洽可也●總

○但本席則謂四電均好。至就文字上論。何稿最爲滑稽。因無具體辦法。不過代表民意。適用與否。在所不計。各席討論甚久。徐卓羣請付叅務審查。姜恂如主張逐電表決。許祖謙均不贊同。於是又爭執多時。議長聲明本席爲尊重同人意思起見。任憑討論。不肯輕率通過。現決定逐電表決。如無結果。再由特務審查員擬具電稿。遂宣告討論。終結檢點在席人數八十五人。將呂衡阮性存陳琪何紹韓四電依次表決。贊成者均屬少數。金燧請指定起草員。另擬覆電。其時有主張付審查者。許祖謙云。四電已無贊成。試問如何審查。樹基請另指特務審查員。將蘇電交付擬稿答復。衆贊成。議長遂指定陳樹基徐卓羣阮性存宋吉成呂衡周書陳鍾祺胡炳旋孫宋卿鄭邁葉亘東祝紹箕王爰斯等十三人爲特務審查員。金燧動議預算案。應請審查股限期報告。庶幾第三星期可開三讀會。尚有交會復議期間。議長云。前日財政股本開單說明。於六月三日報告大會。議至此。在席人數不足。遂由議長宣告延會。

●鄂議員清釐獎劵餘利

湖北軍事獎劵。原係專爲鄂西善後所用。玆施南議員吳經禮。以鄂西未受實益。特提出清厘此項獎劵餘利一案。得徐大煜等三十人之連署。其案如下。

軍爲提議清厘事善後獎劵餘利。專款存儲。以維鄂西善後事。竊施鶴地瘠民貧。捲入戰爭漩渦。兩年有餘。征糧籌餉。十室九空。安集流亡。在在需款。王前省長。鑒於鄂西地方之糜爛。湖北財政之奇絀。於上年援案呈准開辦軍事善後有獎義劵。專案聲明。以其盈餘撥充鄂西賑撫之用。當時全省紳民。以開辦此項獎劵。既經指定用途。與他種籌款情形略有不同。不得不各本善與人同之心。以仰副王前兼省長嘉惠窮黎之意。惟查開辦期限。原定一年。現聞復因堤工呈准展限。名義既已變更。界限自應劃分。綜計上年十二期正副獎劵餘利。爲數應有三十餘萬元。若不早爲清厘。東支西撥。則所謂軍事善後者。勢必有名無實。擬請分咨督軍省長公署轉飭義劵局。迅將上屆十二期獎劵盈餘確數。造具對照表。並一切開支款項。造具表册。呈咨過會。以備查核。一面將所有餘款。儘數提出。聽候指定銀行存儲生息。以備鄂西軍事平定後一切善後之用。如查有因工借撥情事。即應設法歸墊。以重專款。勿得隨意挪移。致失開辦之本旨。是否有當。尚希公決。

●桐城中校風潮始末記

桐城中學校學生。甲班宣布罷課。乙丙兩班全體解散。玆從各方面。探悉該校乙丙兩班學生解散之原因。暨解散之情形。以及解散之結果各節。特披露報端。以告國人。

▲學潮之醞釀　該校校長方意瑰。係前清科舉時代。一個小古董。幷非現世教育界之新式品物。其專制性質。仍印入其腦筋。以故聘請教員。大都同一舊式貨物。內有教員史某。文理不通。兼有阿芙蓉癖。每登壇講授。白字連篇。遑問其講解之清晰與否。該校學生。屢次質問。該教員不知顧忌。反敢莞爾而笑。該學生等。久有羣起而攻之之聲浪。以該校長與史某。同其所好。故不便概行發難。此次全國學潮趨勢。愈激愈烈。該校學生。亦以天職所在。當然要求罷課。檢查劣貨。露天演講。以表示其愛國熱忱。而喚醒同胞之覺悟。該校長請官力壓制。該生等攝於威勢。以致未果。此中校學生解散之原因。學潮醞釀之所由來也。

▲學潮之發見　該校乙班學生張家駒等。於月之七日。齊集飯廳午餐。偶於菜內。發見青虫一條。○菜湯烏黑。該班班長李某等。請示管理許某。乃該管理置之不理。學生等以衛生爲人生最要關係。食品發見毒虫。於人身體生命上。有極大危險。因管理不理。遂向校長陳明。該校不但不爲之檢察。反將張家駒記大過兩次。乙丙兩班學生。遂要求管理與該校長。宣布張家駒記過之事件。○該校長與管理。以張生平日侮史教員。日前又提倡罷課。刻又藉端質問。三種條件答覆。於是乙丙兩班學生。以史教員無教授學識。又酷嗜鴉片。紛然反對。罷課演講。係國民愛國熱心。當然舉行。食品毒物。妨害人之衛生。當然質問。以此種種。遂相率罷課。該校長飭令停餐。逐一閧而散。該校密派多人令城內外各客棧。不准容留學生寄歇。致令兩班全體學生共計八九十人。無容身之地。不得不奔逃孔鎮。暫行托足某某客寓。秩序甚爲整齊。亦足見該校學生之程度也。此中校學潮發見情形之大略也。

▲學潮之平靜　該校長因乙丙兩班學生。全體解散。復將張家駒等八名開除。該學生等一面提出宣言書。一面稟報教育官廳。一面擬出要求條件。大致謂除正課外。聽其自由演講。凡校內不諳文義。兼有嗜好之教員。一律革退。違法開除之學生。一齊恢復學級。至於飯廳上衛生。急宜實行檢查。復又派各鄉同學。分途往鄉。沿門哀求諸鄉父老。出爲援手。其一種勞其筋骨。餓其體膚之苦況。實有令人不忍言者。無如學生中二三敗類。竟不計及人格問題。私自奔回。要求上課。該校長故特高其門牆。宣布如有來校者。必須親具悔過書。方准入校。該敗類不顧廉恥。竟公然爲之。相率效尤。兩班團體。已無形消滅。乙班猶相持數日。自知卵不敵石。復經教育界人士出爲調停。將開除學生。令其自行退學。仍由該校升送他校。其餘一律上課。至於學生要求種種問題。亦自由該校長。逐漸容納實行。可知該校學生。尚能以公理戰勝强權也。此中校學潮平靜之結束也。

世界要聞

●英國殖民制度變更觀

（李國英寄自東京）

現在有一件關於政治上的大問題出現了。足以惹起吾人非常之注意的。即自十九世紀以來。英國的殖民地制度。在實際上要漸趨到變革一點了。這種變革底傾向。純然是一種政治與時勢上的趨向。並不是各殖民地有厭棄祖國。脫離關係。宜而進化。政治與時代爲轉移。自美國議院許飛獵濱以獨立。已開了個世界先例。那麼以（最善於運用政治的英國人）對於原來同種之殖民地的政治關係。當此大戰之後。有不重新改造以圖進化的嗎。

據最近外電。加拿大政府。今回忽有任命全權公使駐美一事發現。我們不能不認這件事是英國變更殖民地制度有力的證據。英國殖民地遍於五洲。其最大的像澳洲南非洲與加拿大等。雖皆有完全的地方自治。然外交事件。猶須受母國制裁。今幷此而亦與以獨立。則殖民地。制度底改善。是越發顯明了。英國下院政府黨總理波拿羅氏。對於此事雖有辯明曰。『此等辦法英本國與加拿大政府。並非有分離。從來外交統一主義的意思。不過因爲加拿大地方。對於美國的關係太近。常常仰望母國指導。頗感不便。故有特置代表於美國的必要。』云云。據他這個辯明。雖然亦說得過去。然而事實的原因。是不是眞是如此。我們外國人自然不清楚。但從此進步。不入歧路。英國殖民地制度。實際上有傾向於獨立的光景。是不能否認的了。

我們試留心一查英國的政治沿革。知道這種事實。亦非卒然間而發生的。從來英國關於殖民地外交。全在倫敦外務部大臣與殖民部大臣手裡。合同辦理。殖民地沒有什麼發言權的。一八八二年英國與門的內革羅國（有譯黑山國的）通商的條約。承認殖民地亦可以適用。次一八九三年。又承認加拿大與法蘭西的通商協定。許自治殖民地以通商的外交權。然殖民地政府尙不滿足。進而要求政治上的條約。或一般外交亦得有發言權。英政府也肯讓步。一八八七年倫敦帝國會議提出此事。到一八九七年。一九○二年。一九一一年等。皆由國會陸續表決的國防問題外交問題。皆許殖民地有發言權。近來大戰結果。各殖民地擁護祖國。功業彪炳。愈使其主張。有强大根據。美本國大政治家。亦不能不爲傾聽。所以去年巴黎和會時。各殖民地如加拿大澳洲等。皆得另派代表。如一個國家的資格。參加於國際聯盟規約。吾人回顧往事。就這幾點看。可知英殖民地又派遣全權公使於鄰國底要求。發因已不是一朝一夕了。

這種最新制度。是從來歷史上所沒有見過的。其影響及於英國如何。我們現在無從預言。有人說英國人是世界上最善於運用政治的民族。你不見一千六百年。前約翰王的大憲章。亦是英國人首開世界先河的嗎。這個例固然不錯。總而言之。今回這個制度。運用得宜。很可以建築個英國與殖民地永久親善的基礎。鞏固國家。不便有發生分離的傾向。若運用不善。也不難種啓國土分崩的遠因。因此吾人不能不希其運用得宜。於殖民地外交上。開一世界未有之先例的。英國有積一千二百十二萬三千七百十二方里底領土。四億三千五百萬底人民。日光所照。都有國旗。所包含的無數民族。可不是由十九世紀以來帝國主義所得來的嗎。今回大戰結果。埃及美索波達美亞亞剌伯又新立在英國旗影下。英人的政治才能。無怪夫爲世人之所驚佩。然翻過來看他本國。以十二萬一千六百方里領土。四千六百萬人口。想長保持君臨萬邦的上國的威儀。這不是件很困難事嗎。况還有個民族自決的聲浪。在那里激盪呢。觀察英政府底意思。像漸許各民族自治了。照這樣。從實際的平和政治運用去。英國不難成爲幾多自由民族的聯合國。這豈不是英政治家所執行最實明的政治方針嗎。但如果照這樣實行起來。豈祗是英國一國的關係。現在世界上擁有異民族領土的國家。如英國的不知凡幾。今回英國這個最新制度。如果試驗後得有優良的效果。其他各國恐亦不能永保舊制。世界微弱民族。重見天日的時候。從此也漸近了。

●日本經濟界不靖近狀

中美新聞社東京通信云。日本實業界之不靖。至上星期尙未消弭。金融市面尙平靖。生絲市面現漸復活。絲織業可望進步。米市亦穩固。惟其他市面皆沉寂。股票市面。因日本銀行之即。已於星期一日（五月十七）重行交易。開市時。價頗穩固。有數種股票且漲價。上星期間。市面偶有跌落之時。人心頗恐慌。後由股票交易所設法補救。始免發生新不幸。上星期市上短期借欵之供給頗多。銀行存款亦較多。日本銀行收回外間借款日金一千二百十八萬元。迨星期之末。借款市面又恢復舊價。日本銀行發行紙幣之數。減少日金一、一八○、三三○、○○○元。貸出款項減少六八一、二九○、○○○元。至對外商業。據船公司言。較前活動。絲業陡然復活。歐洲重購生絲。大洋洲及南美開始購絲及絲製造物。鋼及他貨亦有運到者。惟大條銀價屢强。於日本對中國印度荷屬東印度等處之貿易。頗爲不利。火柴市面。亦大受影響。其開往歐洲之船舶水脚。仍如前狀。由大連至倫敦水脚每噸一百六十先令。太平洋水脚不動。米市上星期始終穩固。其他穀類。價亦漸減。棉紗市面頗不順利。大阪三商品交易所不得已停止下午拍賣。現貨交易亦停止。棉紗紡織人協會請政府取消禁止棉紗出口令。政府巳允之。惟于市面殊乏効果。因國內織廠不能購取棉紗。中國印度等處。又因銀價跌落。不能交易。生絲市面。上星期仍不穩固。橫濱交易所註册之價。漲落不一。毛織物價亦略跌。其他雜貨中。如化學品。價值漸穩。藥品則仍軟弱。生鐵價不定。鋼價跌落。紙張煤油。顏料。海軍用具等。皆未恢復原狀云。

●謝米諾夫政府之政綱

▲中俄權利讓與日本

謝米諾夫在赤塔所組織之臨時政府。業將所定之政綱。完全宣布。其內容（一）大赦政治犯。（二）臨時政府將各項交涉辦理完全後。即讓與統一政府。（三）承認各國條約。（四）修正對外各項行政職權。（五）規定各項軍政執法。（六）依法爲最高之執政。（七）確立舊政府之基礎。（八）中俄權利讓與日本云。

時評二

●請求省議會一件事

江蘇省議會、對於米荒事也發過幾個電報、但這決不是發電報所能生效的。我敢代沒飯吃的江蘇人。請求省議會、『嚴密調查以後、提出個大彈劾或查辦案來』。

若說『彈劾案與查辦案、在省議會裏已經發現過、却重沒有成立與發生效力過。明知如此、何苦傷了感情』、這便是句屁話。別個理由所產出的彈劾案查辦案、我不管、難道替江蘇人討飯吃的案、也有敢反對嗎？

省議會底職責是甚麼、不必說有效沒效、便鬧到解散、根據着、職責、也要幹一會啊。（湘）

德安里東粵張理偉啓　痛苦之症遠延診治以保生命爲幸

陽牌　[illegible]　中國五洲製藥有限公司啓　廣州永漢南　天津大胡同　北京大柵欄　天鐘樓南　濟南城內　重慶商業場　杭州太平坊　蘇州閶門　奉[illegible]

進德叢書

丁福保刊印○各書照碼七折○聽訓齋語三角○偉人修養錄三角○西洋古格言五角○少年進德錄六角○少年之模範三角○女誡註釋二角○溫氏母訓二角○讀書錄四角○新道德叢譚四角○少年進德彙編四册四角○零售每册一角○總發行所上海英大馬路泥城橋西首龍飛西隔壁三十九號醫學書局○買書者書款從郵局亦可匯寄○欲索醫學書目提要者函索即得信內須附郵票三分○分銷處上海棋盤街商務印書館

崑曲之南針　遏雲閣曲譜　購書一部奉贈學曲例言一册　識曲賞其眞

自皮黃盛行崑曲已成絕響近年以來一二風雅之士力爲提倡始復見重於京津然能歌者已屬寥寥遑論識曲賞其眞乎靈識曲必先識譜而善譜已如魯薛之亡納書楹則有曲白而無科白綴白裘則有科白而無工譜求其兼備完善實惟遏雲閣譜而已不第曲白俱全且於板眼分別甚明試按譜而倚聲不必有良師爲之口受指導亦能隨工尺而成腔依板眼而合節誠善本也惟原書無凡例讀者苟無門徑對於種種符號往往莫名其妙而工尺板眼稍有漏誤即失毫厘而差千里玆請大儒我生校閱一過另著學曲例言一種將古今中外種種異名以及本書所用各式符號全用淺近文字解說透明使學校商店之徒亦[illegible]實藉俾挽國樂於已亡[illegible]隨同遏雲閣曲譜附贈不另取資現在滬上崑劇亦告中興有周郎癖者必歡迎

●全書目次　開場　上壽　賜福　琵琶記　稱慶　規奴　囑別　南浦　[illegible]

借月山房彙鈔　原版影印　預約增額

此書昭文張海鵬先生所編新十集一百三十六種二百五十册[illegible]

博古齋書莊啓　上海發行所現遷四馬路西同興里口　函索即寄○[illegible]準陰曆六月底出版○決勿遲[illegible]

各省大書店均可代取各書　[illegible]

解放畫報第一期出版

本報第一期定五月四日出版、五全用白話體、五號字瑞典紙精印。請上海著名書家錢病鶴、但杜宇、張光宇、楊清磬等、担任繪圖、所有插畫、用『銅版』『鋅版』『木版』三種排列、分『諷刺畫』『美術畫』『寓意畫』『新聞畫』『小說畫』等、共有七十餘幅、與文字相映成趣。絕無石印糢糊的病弊、使人見了覺得有美感的興味。每月一册、定價大洋三角、零售七折、批發六折、外埠用郵票代現、作九五折、寄費加一、定半年一元一角、全年兩元

第一期目次

本報宣言（周劍雲）評論　現任婦女急宜革除的惡習（沈求己）男女衣服（管際安）爲什麼要束胸？（周劍雲）思潮　婦女問題解決法（朱無射）新聞　上海組織女子互助團、江大學的男女同學聲、金陵大學開女禁、北京大學的女學生、浙江女學生的勞動化、廣東女界大活動、中國女子參政的先聲、日本女子的新發展、美國的婦女選舉人、徐季龍演說女子解放問題　智識　科學常識（顧肯夫）擺輪　詩憶離別（潘公展譯）詩　春雨的話（葉楚傖）小說　一個失意的園丁（任矜蘋）究竟是什些麼東西？（袁君健）雨聲…哭聲（孫錫麟）樂呢？苦呢？（顧錫非）慈善…救濟（周劍雲）無形的鐐拷（鄭正秋）讀者論壇　我對於解放畫報的感想和希望（朱樸）

上海麥家圈交通路　總發行所　民新圖書館　分售處　本外埠各大書坊

地方新聞

刻字工人底狀況 (北京)

刻字工人。在早年北京裏。沒甚好處。因爲這一行。那時候沒有多大出息。刻一個名戳。是三百錢一個字。隨便的朱字還賤。要說木塊板片。更沒有多大價值。至於圖章。簡直的不見有。因爲刻字工人。專講的刻木頭。石頭雖然會刻。但是不好。南紙鋪應圖章。那又是一路人。講究有派兒。有體式。確是中國一種美術。極有價值。刻字匠決不往這裏研究。一來是難費講工夫。再說又不通文墨。即眞講究深奥了。在門市上也用不着。所以刻字鋪刻的圖章。都是半瓶子醋的玩藝。模型而已。說到如今這行。更沒有什麼出息了。刻名戳的已竟沒了。刻圖章叫書家奪了五成。叫東洋人奪了三成五。剩了一成五。就是商家木戳了。算算這生息微弱到什麼地步。可是現在有少數刻字工人。專在印刷局裏刻那沒有部位的鉛字。每月可以掙個十頭八塊錢。倒比在刻字鋪當工人還强呢。再說刻字鋪的生意。如今各報館廣告。倒是他們一宗富川的買賣。吃虧也是爲數無多。以我看刻字這一行。要是不求精進。恐怕將來是不堪設想了。

十人團之儲金計畫 (天津)

救國十人團聯合會。於二十一日開職員會。討論國民儲金問題。並擬出一種進行計畫。儲金之名目。爲國民儲金實業公司。凡有交儲金者。即交與各銀行。索回收條爲據。湊集若干。開辦某項工廠。即將原收條換爲股票。辦法極爲完善。將來必收良好效果。亦眞爲根本救國之良劑矣。聞擬聯絡官紳商學各界出爲襄辦。其詳細計畫。日內即能發表云。

新茶到漢 (漢口)

近年茶市衰落。雖經當道及茶業巨商極力提倡。奈外人販運出口之數。逐漸減少。故難期起色。近有山西幫豫記茶商由湖南新化運來紅茶一千箱。附太古公司輪船抵漢。暫存該棧。以便定盤出售。

參觀團聯翩到通 (南通)

安徽省立第五師範教員。孫開圃龔聲璜二君。於前日率領畢業學生四十餘人。到通分組參觀。聞對於本縣各校。均十分滿意。昨日(二十號)嘉興第二中校胡夢朱君。率領學生二十一人來通參觀。現寓交通旅館。聞參觀畢即須乘輪赴滬。又靖江第三學區之教育參觀團十餘人。定於五月初到通參觀。已先行函告本縣教育會云。

青年會籌欵方法種種 (蘇州)

蘇州青年會籌備組織情形。及日前二十二日。在觀前利濟約房。邀集各界人士討論募捐辦法。已略誌本報。玆將該會議定報酬認捐人之紀念法。照錄如下。凡捐款五萬元者。鑄全身銅像。捐一萬元者。鑄半身銅像。以次遞減者。或報以磁像畫像及房屋上題名等。現在公議略爲變通。凡捐助青年會款項者。並不限定認捐之本人享受榮譽。譬如一邑中有賢長官。其邑人或擬建一去思碑。以誌遺愛者。不如集資捐助青年會。代爲鑄一銅像。譬如一鄉中有大善士。其鄉人或擬立一樂善坊。以誌景仰者。亦不如集資捐助青年會。代爲鑄一銅像。其他如家族中之子孫。欲留祖先遺容爲紀念者。團體中有功績之領袖等。均可代爲鑄像。或房屋題名等。留作紀念云。

慧靈女學熱心演講 (蘇州)

城東謝衙前慧靈女學校組織之演講團。業已成立。昨日(二十三)午後假都亭橋晏成附屬小學校內舉行演講。來賓計到二百餘人三時搖鈴開會。先由志一女士爲主席。報告開會宗旨。旋即演講救國之責任。勸導勿用劣貨等語。娓娓動聽。言言確切。聽者莫不動容。次經會員及來賓等四五人。相繼演講(救國的決心)(不用劣貨將來之効果)(勸導婦女兒童之心理)等問題。至五時許始散會。聞定於本星期六。仍在原處演講云。

省教育會開評議會 (杭州)

浙江省教育會。臨時大會。不能開會情形。已誌昨日本報。玆悉該會又召集評議員。開臨時會。其原函如下。敬啓者。昨據本會評議員葉兆駿張衡蔡寓仁蔡譯士鄭維城李傑許君函稱。本日臨時大會。修改章程。既未完竣。應否延會。希即召集評議會。討論辦法。實爲公便云云。玆准即日(念四日即星期一)下午三時。開臨時評議會。事關重要。務乞駕臨爲禱。

商校添設交易所學科 (杭州)

浙江省立甲種商業學校以交易所爲商業上重要事業。曾於上年下學期。特派商科教員赴日本所設立之交易所調查其組織方法。及營業狀況。並在上海交易所所員養成所實習。現已籌備完善。呈准教育廳。在校內開辦交易所實習。以增進其商業上之經驗。

不圖今日復見清吏威儀 (松江)

新任調署松江縣知事郭曾基。當入署接印時。在大堂上擺設香案。手執一棒。對印叩首畢。即出署赴舊府隍廟詣香。復往監獄內閱獄。純係舊官僚之禮節。聞其帶來人數。有四十餘人之多云。

學生聯合會開會紀事 (鄞縣)

寧波學生聯合會。於廿三日下午假府學明倫堂開第四次選舉大會。各校全體學生俱到。玆錄開會秩序如下。一搖鈴開會。二宣開會辭。由副會長胡汝諧君宣讀。三各科報告經過情形。四選舉職員。結果張傳疇君得十三票當選爲正會長。袁憲章君得八票當選爲副會長。又毛恭淳當選爲評議部長。王龍甫副之。五新舊職員行交替。六新職員宣接任辭。七振鈴散會。時已四句鐘矣。

管獄員虐犯激變 (定海)

定海管獄員王某。自任事以來。對於獄務。毫不整頓。種種腐敗情形。不可殫述。初二日下午一時許。竟有罪犯越獄之駭聞。其逃出之犯。共計十六名。當場拿獲十名。鎗斃一名。尚有五名。在逃未獲。玆據確實消息。此次越獄原因。實由管獄員虐待所致。因前管獄員賀某任內。各罪犯每名每餐給與飯食一斤六兩。給與菜錢八文。至現在監獄員王某減給飯食一斤四兩。甚且減至一斤二兩。且稀薄如粥。至於菜錢八文。亦不給發。僅給以蘿菜三根。更可駭者。在獄內無期長期各犯。間有以私蓄之款貸人藉圖利息者。如獄中他犯。有向彼借洋一元者。按月取息六角。放錢之犯。收息三角。其餘三角。即入諸管獄員之手。倘該息不付。或付未淸楚。一切非刑。相率俱來。似此虐待。實大背人道。越獄之事。又豈能倖免乎。

我愛子女

人爲子女利益計不可不保壽險(一)子女依父爲生倘有不測一朝棄養則凍餒在所不免若保壽險便可無虞(二)子女長大婚嫁需費臨時籌措爲難保有壽險則期滿領欵足敷開支(三)子女長大須謀生計保險期滿即得鉅款既可爲營業資本以獲厚利又可免入不敷出經濟竭蹶之苦(四)自己年邁不能任事時保險期滿娛老有資以輕子女之担負種種利益楮墨難罄故保險宜從速投保愈早則期滿領款亦愈早請向中國人開的金星人壽保險公司函索章程一看方知所言不謬總公司在上海四川路香港路轉角

勞苦

癆病怕寒怕暑怕四時八節經年累月因苦床第甚至精神淘汰出內乾枯以期骨瘦如柴形容變血俗謂白日癆千日癆是也雖醫藥相理耗費鉅資仍屬難起沉疴鄙人調知斯理佈告各私衷幸垂鑒焉敝處明售眞正對口菌專治各種癆病吐血遺精白濁白帶服二三分馬上見功並能斷絕根株誠蓋世之聖品定價每分洋十元如假天殛警告病家勿嫌價貴而自誤性命 新三思之

上海法界八仙橋首安里門牌一號 **時雨藥房**

用中草帽公司出貨露佈

草帽一物。向出外洋。數難計量。怒焉憂之。籌集巨資。特設工廠。聘請技師。工藝高强。專製草帽。出貨精良。組細軟硬。從尚時樣。愛用國貨。以此爲良。價廉物美。有目共賞。熊鐘商標。認明弗爽。

熊鐘商標　國貨

上海北火車站虬江路鼎元里

批發代理處　望平街　老升和　馬敦和　老彩文　冠五洲　吉祥街　陳天一　泰和齋　小東門內周同興

品海香烟

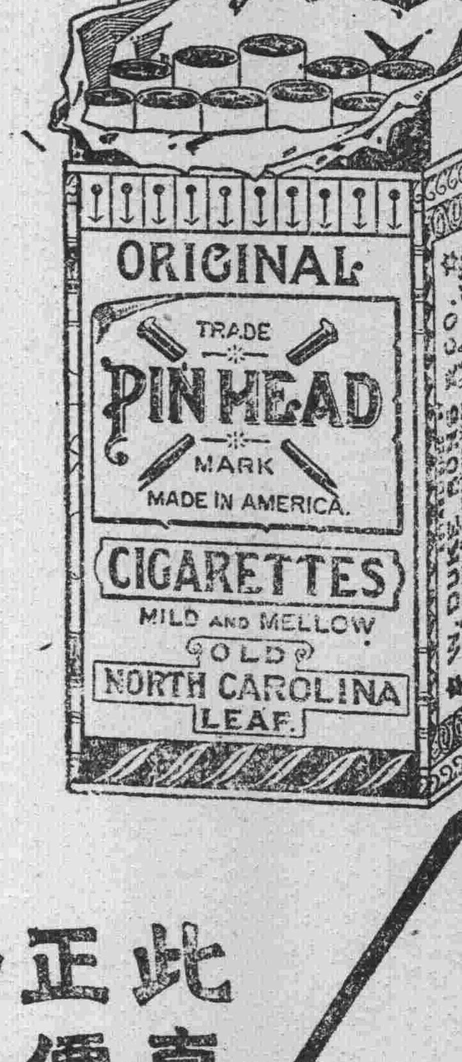

烟絲柔潤為其香味極佳之明証且味道溫和可口無怪人人均讚美之也

此真正價廉物美之香烟

駐華英美烟公司總理
有限英國公司

歐陽鎮華公之二小姐閨字慧雲賞影

有價值之證書

此肥美小女之父親感謝嬰孩自已藥片之功效浙江新昌縣公署歐陽鎮華先生因其小女服用嬰孩自已藥片非常靈效特繕證書恭錄於左
小女慧雲素來身體虧弱時抱採薪藥醫無效自向貴局購服嬰孩自已藥片之後非常靈效血脈已經復原精神日形壯强足證平日馳名宇宙膾炙人口者良非虛語矣特修寸楮容以致謝專此並頌大安
此藥片可保絕無危害即最幼稺之嬰兒亦可服用專治一切嬰兒及小孩常各症即如發熱肚痛便閉胃滯腸風腹瀉蛔蟲等症能使易於出牙使小兒安適能得天然之安眠俾得易於循序長成也如尋常無從購買嬰孩自已藥片祈即寄郵票大洋六角至上海四川路九十六號韋廉士醫生藥局原班郵奉一瓶可也

痿痹病源及其治法

瘰治痿痹之患須知其致病之由則醫治非僅見功於病狀須除其病源爲尙也其致病之毒胚係在血中是以韋廉士大醫生紅色補丸有專治之功矣今日各國中之患痿痹者由紅色補丸補血淸血之功而得獲全愈强健復原者何啻以千百計耶敝局接得各處來信均贊稱是丸之奇功即如福建廈門總商會會長鄭渭同先生亦千萬治愈中之一份子也來示云鄙人體質素弱早歲隨宦台陽感受瘴癘致多疾病且氣血兩虧每交冬令輒服補品及藥酒之類皆不甚見功嗣經旅居同鄉勸服韋廉士大醫生紅色補丸遂購數瓶試服之果著奇效現雖年屆花甲而飲食步履較前增健體氣亦覺漸强如韋廉士大醫生紅色補丸洵足稱爲海外靈丹人間妙藥爰誌數語聊表微忱並以告同胞之有病者已未初冬香山鄭渭同誌於鷺門總商會

鄭渭同先生

韋廉士大醫生紅色補丸乃是天下馳名血虧腦疲所致各症之聖藥也曾經治愈血薄氣衰腦筋衰殘少年斲傷胃不消化瘋濕骨痛山嵐瘴癘腳氣浮腫等症對於婦科各症尤見神效凡經售西藥者均有出售或直向上海四川路九十六號韋廉士醫生藥局函購每一瓶英洋一元五角每六瓶英洋八元郵力在內

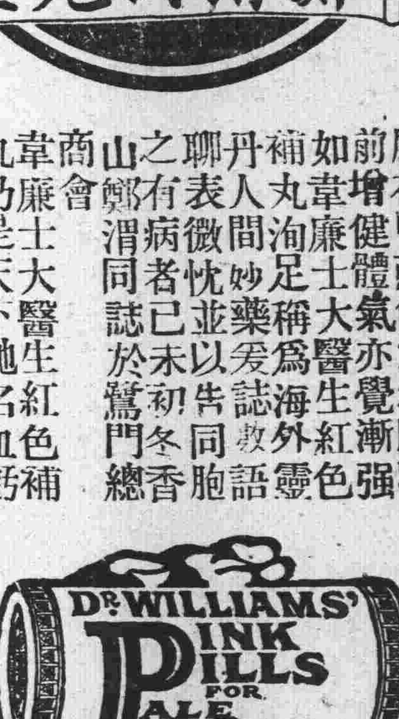

韋廉士大醫生紅色補丸

奉送衛生小書　書名曰延齡妙術以及各種衛生小書如欲索取即須寄一明信片至以上所列地址原班郵送可也

有肝胃氣者注意七寶益氣丹

上海 大同春中西藥房

北四川路 武昌路口

商標 婦孺皆知

神聖丹 大瓶五角 中瓶二角半 小瓶一角

大地同春酒 每瓶小洋五角

神聖油 大瓶五角 中瓶二角半 小瓶一角

十靈救急藥囊內容

此藥囊特選古今經驗良方配以純良之藥製成十種彙置一囊奏效如神取携甚便誠居家行旅之袖珍要品也

行旅不可不携

十靈神聖丹 十靈神聖油 十靈霍亂藥 十靈退熱藥 十靈提神藥 十靈開胃藥 十靈滑腸藥 十靈頭痛藥 十靈喉症藥 十靈痱藥

本藥房經理印度草根丸兼售泰西各種馳名家用良藥

居家不可不備

每囊大洋四元

電話北七九六

囊內所儲之藥無論何種用罄可到本藥房及各代理處零售補足每種售洋二角五分

化粧品在我們中國裏頭發賣的●不曉得有多少●國貨洋貨●那一看就明白了●愛用國貨的●都說雙妹牌出品很好●別的總比不上●就是價錢也便宜所以●本行的營業也一天發達一天●可見中國人人都有愛國的思想●和自然的覺悟●我們同人也很希望的●現在上海本行因爲十週紀念●所以大減價一星期●平常向無折扣的●這一星期內●一律照碼八折●諸君如來購買●極表歡迎●由四月初五起至四月十一日止●良好機會●切莫錯過●南京路廣生行啓●

固本培元 廣嗣金丹 瓣香廬

人生未有斯身先有此腎故腎爲先天之原考生理學腎臟之强弱關係一身衰健男子自十五歲後腎部漸次發育斯時也能保養有方則肌肉堅强腦髓發達心思活潑志趣高大否則委靡不振頹若老翁倘不速治爲害實深本廬廣嗣金丹專治腎虧陽痿等症服之固精鎖髓培元扶本夢熊之兆操劵可待世有抱伯道之憂者幸注意焉

每盒二元雙料功效尤速每盒五元試服一元

上海盆湯弄甯波路口 崔氏瓣香廬藥房啓

分設 長沙糧道街 福州總督署口 北京觀音寺街青雲閣樓下 天津鍋店街通衢馬路內 南京下關大馬路 杭州上保佑坊之江報館對門 奉天省長公署東首 安慶軍署西 無錫北門江陰巷內 開封北書店街南口路西

朱謙之先生著 現代思潮批評

本書大綱（一）批評的方法論（二）新庶民主義批評（三）廣義派主義批評（四）無政府共產主義批評（五）實際主義批評（六）我的虛無主義（七）思想論○細目繁多不及備載○定價大洋五角欲郵購者寄郵票四十五分 北京梁家園後身人號新中國雜誌社出版部

本埠新聞

◎西報紀美新使演說

大陸報云。昨日(念四)美國商會及美國人協會。在滙中西旅館。公讌新任美國駐華公使克蘭氏。由美商會會長倫生氏爲主席致歡迎詞後。克蘭公使起而演說。大致謂彼於公使職務。雖前所未經。但於中國事情。頗有所知。且與華人亦曾有不少愉快之交接。彼離美之前。曾見威爾遜總統於白宮。密切談論至一小時之久。所受訓示。至爲完全。並使人感動。彼時彼始深知威總統於中國事情。十分了解。十分注意。惟所授之訓示。則絕非新穎之主義。又言威總統之主義。及戰後並未經良好之接受。實爲不幸。如處置地中海沿岸各國之問題。均未適用此主義。以致發生種種不樂之結果。彼希望太平洋各國對於此等主義。稍加注意。謂威總統所提出之『自決』與『不合併』主義。殊無進步。繼以一百年來中國之事情。與美國之進步相比較。又述威總統會語彼云。『倘吾終有一日能稍稍移去人類之負担。則吾心慰矣』。因謂中國現正有種種負担。就物質上言之。如鐵路運輸等皆是。據彼之意。其惟一救濟法。厥爲施行美國式之教育。倘中國能追隨美國之後塵。而同一進化。則中國將來於世界和平及富力上。必大有所貢獻。否則前途如何。殊難逆料。未謂彼離華盛頓時。與國務卿陸海軍兩部總長。均曾一度會見。諸人意見一致。僉謂在華美人。無論見解如何不同。此時必須團結一體以對外云云。

◎美使克蘭氏已北上

▲與巴西公使同行

新任駐我國公使克蘭氏。日前抵滬。中美兩國。商各團體。紛紛歡迎。已誌昨報。茲悉克公使上於昨二十五日。乘滬寧路特別花車。赴甯北上。中西各官廳人員往送者如交涉使楊晟。淞滬警察廳長徐國樑。上海縣知事沈寶昌。路局長任筱珊。交涉署譯員陳震與楊小堂。淞滬護軍使特派陸軍十六團兵士一連。以及遊巡隊。軍樂隊。地方警察。路局警探。西人如美總領事克銀漢。暨美國商人十餘名。均至四號月台歡送。七點五十分車輛開行時軍樂齊奏。歡送官員。均脫帽鞠躬。克公使在車門口。一一答禮而別。新任巴西公使。亦於昨日乘坐花車附掛在七鐘五十五分特別快車班北上晉京。歡送人員。與前略同。

◎省令嚴禁私運米石

上海縣公署奉省署通令。據滬海道王道尹電稱。近有間道偸運情事。各縣知事。水上警察第一二兩廳長覽。據滬海道尹王賡廷電稱。近日米價繼漲增高。每石已將至十元。貧苦小民。粒食維艱。時値靑黃不接。其勢尙有加無已。滬上如此。他處可知。一旦民不聊生。挺而走險。爲害何堪設想。江蘇本產米之區。即年來收成稍歉。自顧斷無不足。此次米價之漲。輸出過多。實爲一大原因。雖迭蒙鈞長垂念。嚴申禁令。至再至三。然大利所在。爭思染指。一般貪利之徒。或明藉護符。託名起運。或暗渡陳倉。間道出境。禁令愈嚴而愈密。設計愈出而愈工。幾使人無可究詰害民之甚。莫此爲甚。爲今之計。惟有仍請鈞署重申禁令。嚴令各關各稅所加緊查察。凡有出境米糧。無論運赴何處概行截留不准起運。并責成水警查明出口要道。無論支河分港。均派得力可靠警探嚴密查防。如有出口米船。一律扣留具報。不准私自放行。藉杜間道偸運之弊。一面請通令各縣召集當地米商。妥籌維持米價辦法。不得囤積居奇。並酌提積穀。及地方公款籌辦平糶。以濟民食。是否有當。不勝迫切待命之至等情。據此。査近日米價逐漸增漲。人心異常惶恐。昨已通飭嚴防私運影射。並飭各縣知事趕緊設法籌辦平糶。以維民食。至所請責成水警。在於出口要道。嚴密查防。暨通令各縣召集米商妥籌維持辦法。均不爲無見。除分別電令外。仰該知事處長。即便遵照認眞辦理。並隨時將辦理情形具報。督軍李省長齊印

◎縣署會議平糶地點

上海縣沈知事。遵奉省令籌辦平糶。訂期二十四日在署開會集議。已紀前報。前日屆期。於午後兩時開會。到者有上海地方自治研究會會長李右之。副會長吳叔田。公款公產經理處經理員朱福田。慈善團董事凌伯華。上海十九市鄉經董陸侯錢貴三周采臣劉子瑜等二十餘人。首由主席沈知事報告開會宗旨畢。即宣告謂奉省公署電令。以軍漕等米。業經照案截止。然近來米價仍有增無減。非疏通來源不可。擬呈請省長咨湖南江西等省長。採運秈米來滬接濟。以便設局開辦平糶。並請各該省免去沿途關卡捐稅。隨發護照。憑照驗放。經衆贊成。遂議決先從上海市辦起。然後再行推及各市鄉。仿照辦理。上海市方面。擬定設立平價局兩處。其地點(一)在大東門外關王廟。(二)在小南門外商船會館。以上兩處。地點最適宜。各鄉航船來滬轉運。亦較便利。決定即日開辦外。一面擬派人前赴贛省湘省兩處。採運大批米石。以便運滬接濟。而維民食。議畢時已薄暮。當即宣告散會。

並聞上海縣沈知事。以平價局即日開辦。所有辦理墊款經費。本署公款支絀。無從籌撥。非設法籌借鉅款。斷難着手。是以商由公款公產處經理員、及縣商會會長等。公同担任。擬代向江蘇銀行。籌借現款洋一萬元。以憑開辦。惟此項借款。係由縣署名義主持其事云。

◎華僑論米荒宜訂米律

聯合通信社云。昨有由菲律賓來滬華僑陳君。記者與之會晤於大東旅社。陳君謂近日報載國內到處皆鬧米荒。何國人茫無辦法。一至於此。陳君後引現在菲律賓處置米荒之辦法者。菲埠日來米價。亦非常昂貴。該埠檢事局。曾通告所轄各機關。嚴請遵守米律。凡有破壞定律。則科以五百元以下之罰款。或七年以下之監禁。或二款併科。而業主方面。亦須逐月繕表報告收穫及出入情形。以便稽查而免流弊。國內亟宜設法速定米律。以杜大亂如何。記者極然是說。噫。人患米荒。而有如此辦法。而我遭米荒。竟無處置如此者。良可慨也。略記其談話。以告關心救濟者米荒者云。

◎軍米護照已暫停發

上海地方自治研究會會長李右三。昨接何豐林公函云。逕啓者。前准貴會眞代電。業經據情電請國務院陸軍部核辦。并函復在案。本日准陸軍部馬佳開。元電悉。此後遇有請照赴滬購辦軍米者。應即暫停。以維民食。准此除已通飭所屬各機關。暨行知海關。一體嚴密稽查外。相應函請貴會查照。

◎飭查扣留米石眞相

江海關日前在某輪船上查獲運往外洋之米石。因與護照所塡觔兩。不甚合符。當即扣留存關。查得此米係由某公司代僑商徐某報關。現此事爲江蘇齊省長訪悉。電令上海縣沈知事會同米業董事。查明該米。究與護照相距觔兩若干。扣腳實數若干仰即切實照復。沈知事奉此。已遵照辦理矣。

◎杜威預定講演與年會

中華職業敎育社。成立已屆三年。社員達三千餘人。遍于國內各省區。英美法日諸國。及南洋羣島。茲定於本月二十九三十兩日。在小南門外陸家浜南詃社附設之中華職業學校內。舉行第三屆年會。因職業學校。開辦已越二年。新建築校舍。先後落成。各工場設備布置。亦漸就事。先於二十九日上午九時起。招待來賓參觀。由學生引導說明。敦請指敎。以便改良。又自該校成立以來。各處仿辦者紛紛繼起。而苦無參考之資料。爭向該社詢問。該社利用機會。徵求各種職業敎育圖表書籍。並向含有職業性質之各學校。索取其規程報告書。計畫書。於二十日上午。分別展覽。俾數研究試辦者有所采擇。室中以一部分陳列各種玩具。因五四以來。國人競事提倡國貨玩具。製造需要也殷。該社會通告各處小學手工科。從事製造。此時特設此部。以備考覽。美國杜威博士前主講北京大學。近由新敎育共進社。敦請南下。分赴各地講演。博士於職業敎育研究最精。該社特請博士講演。其講題爲二十九日午後二時。爲『職業敎育之精義。』三十日午後二時。爲『職業敎育與勞動問題。』凡欲聆博士高論者。均可到時赴會。不須入場券云。

◎廢娼聲中可注意之事

近來北市長三妓女。延請律師向鴇母要求贖身者很多。這些事在鴇母很有不利。倘各妓紛紛蹤起。使鴇母咸有戒心。未始非減少買良爲娼之一助。而昨日所聞之事。則鴇母之陰狠。尤爲可畏。略述於下。以告滬人之注意人道及爲廢娼運動者。菱花者。近日贖身妓女之一也。其假母左伊身上所得之造孽錢。已不少。此次菱花先避匿。丐某律師致書假母。旋以三百六十金贖身。遷已結束。菱花念舊前日復至院。院中詭以阿母自爾失蹤後。痛哭不欲生。至剪去髮髻。現在私第中。爾盍慰問。菱花爲所愚。貿然往。假母之私第在某界。至則已集多人。扭控捕房。開幷控某律師。指爲誘逃脅逼。幸贖身據具在。想法庭不至受其朦訴也。

◎茶業反對籰茶寄浦棧

茶商公所。昨致招商總局經理謝仲生暨棧房買辦貴鴻生公函云。逕啓者。敝公所各同行。由溫州九江及各埠運申寄棧之籰茶。歷年以來。荷蒙注重。存積浦西棧房。向無潮濕及毀損情事。敝同行莫不感頌。近忽貴局將此項籰茶。改存浦東棧房。敝同行對於此項問題。有不能滿意。而不容不預爲聲告者。計開如下。(一)浦東棧房地勢低下。潮濕異常。吾業籰茶。一着潮氣。勢必霉爛。(一)浦東棧房中寄存各貨。多有臭味難聞之貨。將籰茶混雜一處。其氣息佔染。必致爲人指斥。(一)浦東棧房。上棧時小竊甚多。照顧頗難周到。常有挖開籰子。私竊茶葉。其損失非細。日後必須向棧房索賠。(一)籰茶牌號標記。價格大小。相去甚遠。向來在浦西上落甚便。提貨時偶有差誤。查察自易。若改置浦東。則周折甚多。差誤之損失。誰任其咎。有以上數問題。所以敝同行。一致反對寄存浦東之舉。況吾籰茶。向以視爲貴重物品。寄存頭等棧房。目下正在提倡國貨之改良。倘貴局俯鑒下情。仍照舊章寄存浦西棧房。則敝同行自必同聲稱頌。吾則或有損失。必致多生交涉。而責貴局賠償也。再籰茶保險。向係註明浦西棧房。今改浦東。則地點既屬不符。且浦面水險。將誰任其責耶。合併附陳。

◎工會請更正採報不實

中華工會總會致何豐林函云。頃閱滬上各報。貴使致南北商會函。據探報有中華工會總會。近因上海米價。日見飛漲。滬上全埠工人。生計維艱。擬派人往南碼頭等處。實行檢查奸商輸運出口。並聯絡十八團。組織檢查輸運處等語。不勝駭異。且敝會成立以來。純爲工人範圍以內作事。並無絲毫軌外行動。會中同人。大都束身自愛者。差堪自信。所謂聯絡十八團。組織檢查輸運處。幷不知有此無意識舉動。至於此次米荒、儘可官民磋商辦法。以蘇民困。何必張皇失措。無故自擾。查上海五方雜處。良莠不齊。想係出自不良份子。任意招搖。捏造探報。致有誤會。殊屬無味。敝會爲維持名譽起見。未便默而不言。特此聲明。敬請貴使即行更正。以免淆亂觀聽。幸甚。中華工會總會啓。

◎友華銀行銀市報告

中美新聞社譯友華銀行念五日報告云。前星期六日倫敦大條銀近期價漲一便士。遠期漲一便士又四分之一此間今晨開市時價不動。市面穩固。售出金磅五六月份價六先令一便士半。金圓五六月份價一百十七元。日金七月份價四十三元半。橫濱第七十四銀行停業。致日本經濟界頗緊急。紐約銀價一元〇二分。今日此間出口交易甚少。電匯亦不多。預料銀價不至再跌。

◎錦昌絲市報告

中美新聞社譯錦昌華絲出口公司報告云。本星期中國機器價略跌。是否將再跌。不得而知。橫濱絲交易所已暫時歇業。俟某某日本銀行調查後再開。故紐約絲商日下不在市上辦貨。計市價特別大號銀一千二百五十兩。特別號一千一百號。中號一千〇四十兩土色絲市面不活動。普通絲歐莊略有交易。

◎青年會幻燈講演會

青年會於二十六日即(星期三)晚八時。挽留日學生幻燈講演會。張民權先生到會講演。題爲平等自由。博愛互助之眞義並用幻燈逐片行證。此外尙有新製關於南洋華僑等畫片。是晚入場。無須證券。各界人士。均可自由往聽云。

◎勵志團宣講被阻

本埠勵志愛國宣講團員。於月之二十日。三時下午二時。由事務所出發。至邑廟大殿前宣講。在場糾察秩序者。有奚成良。戒世法。宣講者爲朱文華。徐惠施周少葵。講題爲(人人注意國貨)。勿舍已從人)。(國人得覆囘日牒消息仍宜積極進行)(愛國無分界限。雖乞人亦當愛之。)講未完。忽有偵探二人前來查阻未畢而散。

◎少年宣講團遊行宣講

本埠少年宣講團總部。於昨日(二十三)舉行第二十一週遊行宣講。於上午出發。赴大場鎭。即在花衣場開講。是日適該鎭有燈會。聽者甚多。有三百餘人。首由甘梅嶺君講(今日之生活程度)(亡國奴之苦楚如何)(社會習慣應改良)次張蘋周君講(烟酒賭之大害)。(處今日之世界人人宜識字)。(勸用國貨挽囘利權)。講時佐以各種圖畫。按圖解釋。聽者頗能感動。講畢開辦露天學校。學生四十八人。照章授課。成績甚佳。攝影散課。沿途分贈改良小調。藉收勸導之效。晚八時回團。

◎海關嚴查私運軍械

江海關監督姚煜。奉蘇督轉到陸部電令。大致謂各軍事機關。購辦軍械。均有部給護照。現在南北尙未統一。各省匪氛未清。如有私運軍械。應由各海關嚴行查察。分別扣留。姚監督奉令後。已咨照該關稅務司。督同華洋各員。認眞稽查矣。

◎浙江造幣廠之滬聞

浙商方面消息云。杭州商界。因感現洋缺乏。周轉不便。乃將呈請財政部幣制局。請予批准。自行鼓鑄。以維市面。聞不日可以批准。其內容係官督商辦云。

◎查勘鐵路委員將來滬

交通部鑒於各省鐵道之平坡鐵軌之堅窳。關係最大。亟待調查。俾資整頓。故特委楊敬臣許百林分赴各路查勘。聞楊許二員。已出京南下云。

◎甯同鄉會餐費另繳問題

甯十隊副隊長朱之椿致王正廷書云。儒堂卿先生大鑒敬啓者月之十七同鄉會假座一品香。開徵求開幕大會。覩獲丰采。兼聆讜論。欣佩何似。並悉徵求總分數。已遠超定額。此同鄉諸君踊躍輸將。熱心公益。亦先生德望素孚。遐邇共仰。有以致之也。惟會晏晚餐。暨上次會食之費。共約千元左右。聞均擬作同鄉會正當開支。鄙意竊期期以爲不可。不揣諸陋。敢將芻蕘之言。貢諸先生前幸垂鑒焉。此次徵求各隊長隊員。舌敝唇焦。奔走恐後者。原所以爲同鄉謀幸福。諸同鄉節衣縮食。響應不遑者。亦所以爲桑梓盡義務。以諸隊長隊員勞苦功高。區區一餐。本不足以報勲忱於萬一。矧諸隊長隊員。日來胼手胝足。四處勸說。其耗費當十百倍於一餐之需。大者鉅者。旣踴躍以解囊。其何肯以口腹之微。故貽旁人之譏訕。此鄙人敢爲諸隊長隊員斷言者也。夫叙餐之費。在各隊長隊員個人分任。其數甚微。在諸同鄉視之。同千百人之血汗也。以千百人之血汗。供少數人一夕之快聚。雖谷谷或不來風。而捫心究屬有愧。況今日世界。人心澆薄。淺將則爭後恐先。營議則惟恐不周。於此可知數次叙餐之費。苟支之於公款。彼騎矯曉嘵鴉舌。作爲笑者。[illegible]年人在焉。即以[illegible]會自身言足。欲辦公益事業。少一分之虛靡。即可多得一分之實濟。各隊長其隊員。曉日瘏口。費幾許心血。募集之金錢。而口耗其幾分於談笑嘅唉之間。其代價亦殊不値也。是以爲同鄉會務前途計。爲各隊長隊員增高名譽計。此兩次聚餐之費。列席者無不各解私囊。將此款移辦義務學校。或閱書報社。及其他之公益事業。則造福於桑梓。庸有涯涘。一得之愚。敢乞先生與諸隊長隊員一商榷焉。鄉小弟朱之椿謹啓五月二十二日。

又致徵求會各隊書云。甯波同鄉會徵求會各隊同人公鑒。謹啓者。此次滬會有徵求會之舉行。各處同鄉。爭先奮起。文居金陵。望風相隨。蓋不敢以棉薄自棄也。月之十七。本會假一品香行閉成禮。所得總數。超過定額。在坐同鄉。握手相慶。於是起立發言。爲進行之貢獻者。坐席相接。慕以迫於文時間無暇表見。今請爲諸君一陳述之。竊此次徵求之會同人。竭一月之力。鄉人節衣食之需。積微成巨。始克有成。其來也非易。故用之宜愼。豎之宜嚴。否則不僅非我同人所期望。抑亦無以慰納費入會之鄉人也。此則兩次聚餐之費。文所欲提議另繳者也。文之主另繳者。非謂不當有餐費也。亦非謂餐費用之失當。蓋一月以來。各隊同人。敝唇舌之力。竭奔走之勞。熱忱所在。決非兩餐所能言報。況各隊勸募所耗。間有數十倍於餐費者。故兩餐之費。在會不足爲多。受者可告無愧。惟同人爲與是會。旣以造福同鄉爲之標幟。則福利應與共享。不當獨受。不然跡近居功。而貧苦鄉人。且或引以相責也。蓋所集公款。是有爲我而費者。白璧之瑕。輕於微瑕。以微瑕足以爲病也。兩餐之費。爲數非巨。分任更覺微細。文不自鄙。先捐二十五元。居四十分之一。則吾知所餘之三十九。必爲當仁不讓者所先得矣。若是不獨足以表白同人。亦可使後此用款者。有所顧慮也。爲義所驅。不及擇言。惟我四十隊同人。有以敎之。甯十隊副隊長朱之椿謹啓五月二十二日。

◎救國十人團選舉職員

上海中華救國十人團聯合會。昨日下午八時。在南陽橋新會所。開第二次評議會。當時公推王梅塘君爲臨時主席。夏叔芳君爲紀錄。當由主席報告開會宗旨。略謂梅以事前旣未準備。事後又失檢省。今承諸君愛推。是不得不勉爲其難。當時已議程。請諸君依通告指定案。提出討論云。次由樂濬源提議。謂應先推出正副評議長後。再擬評議部章程。童理璋附議表決。贊成。當即用記名選舉。結果馮松園得票最多、當選爲正議長。虞植卿王梅塘爲副議長。次照章選舉書記四人。結果丁觀瀾童理璋畢格心夏叔芳得票最多。當選爲書記。未議評議部修改細則章程起草員。當即舉定虞植卿丁觀瀾王梅塘夏叔芳四人爲起草員。散會時已十一時云。

◎自立會推定股員名單

中國自立會全國聯合大會。前晚開第五次籌備會。推定各股股員如下。

公布股金策澄李幹忱龐子賢樂詩農俞堅廷等。

布置股孫友善安芝珍黃新民等。

招待股陳維新陳玉銘游蘭階馬義成朱學文等。

詩歌股樂俊英柴子良朱學文等。

支應股韓鏡湖陳維新游蘭階等。

審議股柴連復俞宗周龐子賢邵篤周杭廉洋胡宣明陳金鈴黃幼翔韓鏡湖

慎防 久咳丸 每瓶內有驗眞券一張形如鈔票交上海總發行所可換圖畫並可藉查各處經理有無假冒

門診 上午九時至下午四時止診費一元
出診 每日四時以後急症隨請隨到

等。庶務股游蘭階徐敬之王茂全邵長庚尤洪燦鄧瑞光孫元培等。

◎惠中清心二次棒球比賽

本月二十五日。(卽星期二)下午四時。惠中與淸心。作第二次棒球比賽於惠中球場。雙方球員。奮發異常。相持至五時。結果爲四十三與四十二之比例。其最後之勝利。終歸惠中云。

◎鐵華學校之歡送會

法界巨籟達路鐵華兩等義務學校。於前日下午三時。因校董會主任元芳洋行大班倍恩君將行返國。故特開歡送會。藉作紀念。校董到者。有永通洋行大班弗埃脫君。英工部局員廉爲模君。老公茂大班惠勃斯脫君伉儷。暨其女公子。華董余伯才君。及元芳洋人惠而司君等。當由陸鐵莊校長慇懃接待。假座比鄰禮和大班花園內場地。引閱國民義勇隊全體兵式操演。拳術技擊等。咸爲鼓掌。繼高級生羅長根宣讀英文感謝贈詞。隨由衆推密司惠勃斯脫代表。捧贈該校綉製之英文頌詩綢旂一面於倍恩君。經謙讓至再而後收受。遂起立致訓詞。略謂余初聆貴校聲譽。以爲大致平常。殊未置信。比至參觀。竟出余意外。驚喜過望。各科教授。歷屆成績。均富現精神。足見陸女士與諸教職員之深具責任心。故能臻此。余不特中心起敬。更願回國後廣爲鼓吹。介紹熱心同志。以助貴校擴充改良。予希望諸生。他日蔚然學成後爲一非常之人。從事實業。光大祖國。俾中英邦交。並加親睦。而與余未來之一皤然老翁。有日得復猝然相逢。稱道憶舊。握手言笑。其樂何如。斯誠余所厚望焉云云。全體歡呼萬歲。共攝一影。歘以西點而散。至星期四日。尙須開第四次校董會議。一切主任手續。於時移交老公茂經理倍泰君代攝。卽于下星期一乘輪遄歸。屆時該校全體擬往恭送。並聞校董惠勃斯脫。兹又贈給寄宿舍白洋紗床帳四十頂云。

◎廣生行又到最新化粧品

南京路廣生行。自廿二號至廿八號。爲滬行十週紀念。廉價七天。已誌本報。兹悉昨又到最新貨四百餘種。如香水香皂香露香油香粉香膏。芬芳馥郁。購者咸稱道不置。緣該行司理林君煒南。素善經營。店員待客。亦謙和可親。現廉價期已祇三天。愛用國貨者。幸勿失此價廉物美之時機也。

◎中美商業公司已遷新屋

本埠甯波路中美商業公司。係巨商聶雲台郭惟一羅泮輝陳公哲周錫三諸君等所合組。專營進出口事業。爲華人直接海外貿易之巨擘。創辦已一載有餘。最近興華公司王正廷郭秉文趙晉卿郭泰祺王景春施咸昌曹霖生諸君等。又復相繼加入。故資本更爲充足。已於日昨遷至香港路二號新屋。聞日內將開股東會。籌議廣充辦法云云。

◎檢廳嚴禁押所需索

上海地方檢察廳。昨發布告云。照得本廳監督之看守所。對於羈留被告。及其家屬所有接見。一切不許需索分文。迭經諭令該廳長認眞辦理在案。兹恐日久玩生。隨時查察外。合行布告被羈留人及其家屬知悉。如有該廳上下人等。需索分文。或故意留難情事。務卽舉出証據。隨時向本廳遞狀告訴。或口頭告訴。並准郵函告密。但須寫明姓名年歲籍貫住址職業。違者不理。一經偵查得實。定卽依法嚴辦。倘有挾嫌誣告。意圖傾陷人者。反坐不貸。仰卽一體遵照。特此布告。

◎監犯死亡相繼

漕河涇江蘇第二監獄監犯胡阿二何阿生張寶泉。又蓬萊路地方分監監犯吳煥章吳阿三。又第一看守所前曾脫逃獲回之押犯王步清等。均於前晚染病不及醫治。分別倒斃獄所。昨晨先後報告檢廳。委派朱許兩檢察官。並沈毛兩檢驗員等。分投驗明。委係病斃。塡明尸格。判由家屬或堂棺殮。

◎軍署槍決盜犯

松滬護軍使署。於昨午後二時許。槍決盜犯三名。兹錄布告於後。爲布告事。案據公共公廨呈解拿獲夥衆持械搶刦倍開爾路晉陽里五十號林均重家。并拒傷傭婦林陳氏之盜犯黃垤甘竹三卽梁祝三潘阿法等三名。并抄供册到署。發交軍法課傳集事主探捕人等到堂。提同人犯。詳加硏訊。據事主林均重之妻林何氏指認該犯黃垤實爲持刀侵入伊家。戳傷傭婦林陳氏頭部。經探捕當場截獲之盜。訊據該犯黃垤供認聽從已獲之甘竹三卽梁祝三潘阿法。糾約夥同在逃之陳進。於舊歷去年十二月二十四日午後二時許。前往晉陽里林均重家。搶刦財物。先由甘祝三將尖刀一柄。陳進將布球二個。蔴繩一條。分別交伊攜帶。以備行兇。及捆人塞口之用。及至事主門口甘竹三潘阿法兩人在外把風。叫伊與陳進侵入實行。當因事主家傭婦大聲喊捕。伊卽持刀戳傷該傭婦頭部數處。嗣見探捕到來。伊等卽行分投逃逸。不料伊走到巷口。卽被捕截獲。立將身邊所帶尖刀等物搜出。質之該犯甘竹三卽梁祝三潘阿法。仝供夥刧晉陽里林均重家。係由該兩犯起意。分別糾約已獲之黃垤。及在逃之陳進。於舊歷去年十二月二十四日午後二時許。帶同前往實行。並由該犯甘竹三交給黃垤尖刀一柄。以備行强之用。行至事主家門口。由該二犯分別把守事主家前後門。促令黃垤陳進入內搶刦財物。旋聞屋內有人大聲喊捕。探捕聞警到來。伊等各自逃逸。只因黃垤當場被獲。帶同探捕。將伊等指拿到案等情不諱。査該犯黃垤一名。聽糾夥衆。携帶尖刀等物。侵入林均重家。肆行搶刦。甚至持刀傷人。已構成刑律第三百七十三條第一二三各款之罪。甘竹三卽梁祝三潘阿法二名。事前起意行劫。糾黨仝謀。臨時率領上盜。担任把風。按照大理院統字第一二五六號復河南高等審判廳電內解釋。亦均構成刑律第三百七十三條各款之罪。該犯黃垤甘竹三卽梁祝三潘阿法三名。應卽一併按照懲治盜匪法第二條之規定。判處死刑。以昭炯戒。除將該犯黃垤等三名。驗明正身。押赴行刑場。依照軍法執行槍決外。爲此布告軍民人等一體知悉。此布。

◎茶商議決公所名稱

上海茶商公所。昨致總商會函云。逕啟者。敝公所現經同業會議。決定改爲上海茶商公所。嗣後一律用此名義。至敝公所仍公舉沈錦柏先生(卽瑞璟)爲全體代表。除分別知照外。合行函請查照。

◎襪廠罷工之枝節

華商織襪公會。自勤益中發兩廠發生罷工風潮、業已派員向各工人開導。允於昨晨照常上工。兹悉昨晨各女工正欲入廠工作間。忽有平濟利路經華廠工人胡四媽張有華李萬成等前往阻止。不許上工。致各工人仍行被脅停止入廠工作。詎胡等又不滿意。復糾多人同至經華廠。勒令全體罷工。當由廠夥施銀海出而攔阻。卽遭工人殷浦銓鮑明居張有華李成華等扭住兇毆致傷。臥地不起。經廠主陳品甫聞報。卽由電話通知該管捕房。派探捕馳往。將殷等四人拘獲。連同受傷夥友施銀海。併解捕房詰後。令施送往公立上海醫院求治。一面令各工人覓保出外候示。惟經華廠因該工人强迫罷工。且兇毆廠夥成傷。遂卽邀請巴律師赴法廨起訴。請求嚴懲。並提主使胡四媽。到案併究。一面卽赴公會報告。於午後特開職員會討論處理方法。經到會全體職員。會議良久。決定(今晨)派代表四人赴公廨旁聽。並由各廠借出工人各若干人。於今日起分赴勤益中發停工兩廠。暫行幇代工作。以待風潮平息。原有工人。照常上工。卽行遣回原廠工作云。

◎山砲定期試放之呈請

滬南兵工廠。製造過山陸路兩種快炮。額定每年應行造成八十餘尊。現有造成山炮多尊。尙未試放。恐有不甚合法。致難解送部庫。故由砲廠委員。特將造成山砲數尊。並檢同射擊密達表册。呈報該廠長。請爲定期監視試放新砲。以便塡表解部。候撥軍用云。

◎松江縣知事交替

調署松江縣知事郭曾荃。於上星期六日由甯來滬。晉謁王道尹後。卽赴松江履任。於前日(念四)接篆。代理知事郭玉裁。交卸後。過滬返甯。呈報一切云。

◎日華紗廠受虛驚

浦東陸家嘴日華紗廠。前日午後花衣棧房內忽然失火。登時濃烟四佈。幸時在白晝。經該廠大班督飭小工。竭力施救以得。撲滅。僅焚燒花衣數包。昨經該大班查得各小工救火。異常出力。各賞給工資一日。以示酬勞。

◎天網恢恢之奚占一

三馬路天德堂。北海路合合堂。係江湖醫生奚占一所開。特包醫花柳病爲生活。索資多寡無一定。或百元。或數十元。僅給以草頭丸藥而已。其哄動鄉愚。則特坑厠里巷滿貼招紙。昨派人在北京路一帶墻上。粘貼猥褻句語。欺騙人財之廣告。被老閘捕房捕頭查見。以其有關風化請廨出單。於昨派探陳阿根往傳。乃奚託故不到。遂將該夥李長發傳至公堂。卽據捕頭開立根上堂稟明前情。並將被告所黏於各馬路之廣告招紙呈案。請究。被告延律師劉堂代辯。要求展期再訊。中西官同供。判李長發存洋一百元。保出。展期一禮拜再訊。

◎中孚銀行去年營業情形

中孚銀行津滬漢京四行。營業均能次第發展。歷年獲利。亦得逐漸增多。去年津滬兩地之匯款。津京兩行之於存放匯兌。較諸前年。益有進步。是以上下兩期。均獲餘利。統計共收各項匯兌四十四萬二千八百餘元。除去四行各項開支。共計二十二萬零七百餘元。結實盈餘二十二萬二千一百餘元。

◎軍事區域之兇毆案

住居高昌廟之北方人崔德發。前因犯事押於本城地方分廳。其妻某氏。以伊夫前在造船所充作小工時。因有工資若干。被工頭張阿發宕欠。日久向索無着。昨由該氏糾合姘夫李二代邀約革警張明德陳廣祿吳尙得等數人。持刀尋覓。竟圖恃强硬索所欠工資。下午二時許。張阿發適從廣東街地方經過。爲該氏所見。立卽扭住。向其索討。而張阿發則答以爾夫工資。尙未給出。稍緩數日。自當歸還。詎料該氏本以索錢爲由。卽喝令姘夫李二等動手。用刀向張猛力連戳三刀。均在後背腰部等處。旋有張阿發之友秦阿東上前排解。亦遭若輩兇毆。肩背被戳二刀。當因傷重倒地。不省人事。嗣由崗警到場。立將行兇之李二張明德陳廣祿吳尙得等四名。連同該氏。一併拘獲該區。張巡官判將一干人證。備文解送二區警署研訊澈究。

◎寶山幹路之進行

寶山羅居大場劉行彭浦四市鄉經董錢衡同等。因規畫寶山全縣幹路。致函該縣經董聯合會。兹將其計劃書再錄如下。(一)幹路之定線。定綫之標準。當以商務繁盛之區。與出產品輳集之處相接。方適宜於供需。我寶邑出產品。匯集之區。夙推江灣吳淞羅店爲最。現江灣吳淞早有鐵道及馬路等等建築。獨羅店劉行等區僻在西北。與鐵道距離較遠。商賈往來交通不便。而位置又貫全縣之中心。似應先就羅店以達劉行大場彭浦而至上海。定爲南北幹路爲最宜。且上海至大場新路已成。事半功倍。其餘各市鄉互相往來之幹路。或支路。均依條例次第興築。(二)集款之方法。縣路之設施。乃縣自治事業之要素。是項經費。自應就地籌集。以圖進行。惟路事需費甚巨。僅賴全縣財力。急切恐難勝任。兹擬分三種方法。(甲)由本地方熱忱紳士。分任勸募臨時捐款。(乙)呈請省署及財廳。轉飭上寶貨物稅公所。於貨物稅項下附帶若干。(丙)呈請省署及財政廳。於本縣忙漕項下。帶征附稅若干。如能實行。水陸交通。商務發達。可計日而待云云。

◎惡姑虐媳墮胎身死

北浙江路四百四十五號德興里門樓上之某姓老嫗。素性凶暴。前日因其媳欲在門樓分娩。被其姑虐待。强曳下樓。致氏跌扑於地。損動胎氣。頓時嬰孩墮落而死。產婦亦因此受傷、延至昨晨身死。一時隣人咸抱不平。互相詰責。該嫗見事不妙。旋卽避匿不出。直至午後。尙未收殮。不識能免涉訟公庭否。

◎海關查獲私帶烟土

法公司輪船。由外洋開駛來滬。詎有該輪火夫朱寶香陳阿壽私帶烟土。朱帶二十二兩。陳帶六兩。又怡生輪船水手王阿根私帶烟土三十九兩。又蔣振友乘神丸船來私帶烟土一百八十兩皆欲携贓登岸。間爲海關洋員一併查獲。拘送水巡捕房。奉梅捕頭諭送地方檢廳訊辦。烟土送關焚燬。

◎造船所請添材料

江南造船所。承造美國軍用運送艦。已造未成者四艘。未開工者計八艘。除已造未竣工之四艘。材料配足外。所有未開工八艘。所需鋼鐵條板各料。不敷甚巨。且本年下半年。當再開工製造四艘。應用物料。現須急速採辦。故由該所工程處開明應用各材料數目淸單。送請劉所長迅予添辦。以便配用。至該所前向外洋訂購之大批鋼板。業於前日運滬。現正屆船駁送船塢料棧存儲云。

◎自來火街賭案餘波

法捕房西探目黃金榮等。日前訪悉有溫姓在自來火行西街七十一號內開設大賭窟一所。前往拘獲張貴鴻等二十餘人。抄獲籌碼七百三十六根。現洋四百另三元。解往法公堂。判罰洋三百元完案。已誌本報。兹捕房查得入賭之人須將現洋先購每根一元之籌碼。然後賭博。該籌碼卽現洋。故着張貴鴻。除罰洋外。再繳出洋七百三十六元充公。

◎鷄鴨販死得好快

興化縣人吉昭希。日前偕同鄉人鄒康雲楊玉明販運鷄鴨來滬。投入十六鋪合美鷄鴨行。請爲銷貨。不料於前晚夜半起患疾病。忽然逝世。昨由該行主投報一區警署。飭十六鋪地甲查無尸屬。投告地檢廳。於午後四時奉廳長派員蒞驗得死者確係病死。年約三十餘歲。惟尸體左肩膊生前有擦破傷痕。當卽塡格。尸飭該行代爲棺殮。并着函追家屬來滬領棺。

◎粵婦窃洋案注銷

粵婦陳阿五王彩和。因由某某兩西人挈至停泊楊樹浦黃浦碼頭美國商輪海納號(卽漢納)上游玩時。闖入某船員西人房內。被該西人指爲竊洋二十五元。經水巡捕房拘送公廨。發交官媒看管候訊。昨晨解案。被告陳阿五等同延律師到堂辯護。原告未到。經關讞員與美丁副領事訊據水巡捕房梅捕頭。與包探何阿春稟明前情。並稱該被告等係海納號船員。英人開槍擊傷舢板船戶案內之要證。今天該船員在英臬司署開審。因判竊洋案註銷。兩被告各處一百元。人洋並保出外。着自投英臬司署候質。

◎烟犯分別懲釋

潮州人陳祖陳鳳山。在九江路天香閣茶館門首。私設季香氏鴉片烟膏店。被老閘捕房中西包探查獲。將兩陳連同抄出之新喇烟土六只烟膏多缸。以及營業帳簿。解奉公堂。訊判兩陳各存洋五百元保出。聽候研訊。昨晨解廨覆訊。仍由中西包探將所抄各物。逐件呈案請察。被告同延朱斯芾律師上堂辯稱。此項烟膏烟土。皆被告故父遺下。被告並未出售。經關讞員得供。商之美丁副領事。判兩陳開釋。烟土烟膏送海關焚燬。又汕頭人郭大連。因在廣西路福祿里口私設長豐永鴉片烟膏店。爲老閘捕房包探顧阿根居阿巧偵知。稟明捕頭。請廨發給搜查諭單。協同西探(奎兒)等密往抄出嗎啡兩磅。烟土數只。烟膏多缸。當將郭等及關係人范阿四蔡阿同等一併拘解公堂訊押。昨由捕房偕同見證陳根生。將被告併解公堂。先由中西包探上堂稟明前情。並將嗎啡烟膏土烟灰呈案請究。繼據陳根生到堂證明上月十六號。由包探顧阿根給我大洋一元。向被告店內購得烟膏兩盒。交與顧探情形。詰之郭大連供認鴉片自吃。並不販賣。與范阿四蔡阿同等同延律師到堂辯護。賈蔡老五馬阿二不認在被告處私食洋烟。經關讞員得供商諸夫領丁君。以郭大連違背禁令。證據確實。判押西牢二月。蔡馬二人各罰洋五元。范與蔡阿同斥釋。嗎啡烟土烟膏。併送海關焚燬。

◎私開汽車撞損之刑期

高洪卿前將伊友許桂卿洋東之汽車。私自開駛。不諳司機規則。以致違章。並將該汽車撞損肇禍後。高卽避匿。高爲洋東所知。以許不應將車任人私開。具控法公堂。判着許償還修費洋六十五元。再罰銀二十兩充公。並將開車執照吊銷。後許將高尋見。許爲原告扭控公堂。訊明私開屬實。判許所繳之修費。及罰銀。着高如數償還原告。押返在案。迄今未繳。許續來訊追。高稱民人前托朋友還過洋二十[illegible]元。餘求出外陸續拔還。許稱並未收到分文。陳讞員以此案不便再懸。着押滿三月。前吊銷之執照。准予發還許桂卿給領完案。

◎凶毆案傷愈訊奪

泥城梅溪弄。有爲泥水匠之紹興人韓來生。因家有餘屋。租與同鄉人爲木匠之周大椿偕妻周沈氏居住。沈氏現年二十歲。稍有姿色。昨日與韓不知如何冲突。爲該處流氓得悉。卽以韓調戲婦女。向韓拆梢洋三元。前晚八時許周之堂兄周大釗協同大椿等。向韓詰問。以致互毆。又有人從旁將韓頸項猛刺一刀。頓時流血不止。人卽倒地。由警到來。將周夫婦並證人大釗。分別拘獲。立送二區二分所。經孟警佐提訊。周等堅稱韓之傷痕。實係自刺。孟君以韓傷勢頗重。立命先送新普育堂醫治。周等着送檢廳訊究。預審之下。判令一併收押。昨午又派員蒞該堂察看韓來生傷勢。再行核辦。

◎滬南之小火

大南門外馬路橋衖南某鄉民家。於昨日傍晚五時因晚炊不熄。遺火積薪。頃刻冒穿屋頂。由救火聯合會鳴鐘報警。旋由各埠救火會將救火器具皮帶馬車馳往施救。後卽熄滅。然已燬去平房五間。後由該管二區派出所將起火之家主。帶回解由總署。酌罰示儆。

◎兩罪俱發之併科

私販軍械僞造貨幣之張載昌。前奉地方審檢廳訊明終結。聽候宣判。昨午後奉周刑庭長與許檢察官開庭。提張到案。略詰一過。當庭宣判。張載昌僞造貨幣罪。着監禁一年。私運軍火罪。着禁一年。又六個月。應共執行刑期一年八個月以儆。抄獲各物。一併沒收。判畢仍命還押。聽候上訴期過。送監執行。

◎拆梢竊物之破案

無賴高子有因在楊樹浦三新紗廠門口。向陳裕生拆梢洋二十元不遂。糾衆十餘人。將陳毆傷。被控逃逸後。復至日商上海第二紗廠內。將値銀十兩之救火皮帶竊取。改作褲帶。經該廠日人報捕。派探李立仁。將高拘入捕房。押候解究。

時評 三

●米律

斐律濱華僑陳君。主張做斐律濱辦法。規定米律、解救米荒、誰說這不是一個最健全而且根本解救的主張。陳君不知道、中國可不是菲米濱啦。

執行法律的是官、中國底官、便是販米出口者底助手、有了米律、他們肯執行嗎？禁米出口的皇皇條告、不是不斷在報上登載、奸商何嘗放過在眼裏、拚化幾個運動費、除是拆天、有甚麼做不到、他怕罰嗎？

又叫誰來定這米律呢？國民所舉的立法機關、已經拆完了。貪官奸商。別的不管、到于他有利害關係時、他也會站出來說、沒經過完全手續、不能承認哩。

甚麼方法、在別國行之有效的、一到中國便不靈了、還有甚麼話說。

醫 唐拾義 哮喘丸

防假冒 日新章此券一張及隔年券亦可換取圖畫特此佈聞 上海三馬路 父子大藥局披露

學士 秦山森 附告
本院備有各國除毒新藥六〇六針自濁下疳等血淸限日痊愈王道戒烟照常辦事欲知詳章來院索閱可也
院址 法租界北褚家橋山森醫院

商務行情

各國匯票

五月二十五號各國匯票行情如左

（上海規銀一百兩匯至倫敦）

英國現匯 六先令正

英國電匯 六先令〇二五

買進四月 六先令半辦士

銀行四月 六先令四辦士半

定貨四月 六先令四辦士七五

定貨六月 六先令五辦士七五

（上海規銀一百兩匯至巴黎）

法國電匯 一千六百法郎

四個月匯 一千七百五十法郎

（上海規銀一百兩匯至紐約）

美金元現匯 一百十四元五角

又四月電匯 一百二十四元半

（上海規銀一百兩匯至和蘭）

和蘭一匯 三百〇三兩

（上海規銀一百兩匯至印度）

印度電匯 一百八十五羅比

（香港銀幣一百元合上海規銀）

香港電匯 七十一兩五錢

（新加坡幣百元合上海規銀）

新加坡現匯 三十八兩五錢

（上海規銀一百兩匯至俄國）

俄國現匯 一萬四千五百羅卜

銀市

五月二十五號銀行金融市價如左

銀拆開盤二錢四分 收盤二錢四分

銀行轉帳二錢四分 銀行掛牌一錢

大條銀電報 五十九辦士二五

金市

五月二十五號金市收盤行情如左

現貨標金（每條）二百〇四兩

足赤 二百〇八兩

一條 二百〇九兩

八家現成焰赤首飾 每兩三十元五角

紋銀每兩價洋一元六角五分

六月份標金開盤 一百九十八兩五錢

六月份英匯未開 一百九十八兩

六月份英匯揭曉 一百九十九兩

六月份上午升長 二百〇一兩五錢

六月份上午又回 二百〇一兩三錢

六月份上午縮短 二百兩〇〇八錢

六月份午前再小 二百兩〇〇二錢

六月份午前復升 二百〇一兩五錢

六月份標金午盤 二百〇一兩五錢

六月份午後開出 二百兩〇〇五錢

六月份午後又長 二百兩〇〇二錢

六月份午後再升 二百〇一兩三錢

六月份下午最長 二百〇五兩

六月份標金收盤 二百〇四兩三錢

錢市

五月二十五號北市銀洋銅元小洋錢市收盤行情如左

鷹洋開盤 七錢二分九厘三七五

銀幣開盤 七錢二分九厘三七五

江南小洋 六錢五分八厘五毫

廣東小洋 六錢六分一釐五毫

銀拆開盤 二錢四分

銅元開盤 一百八十九千文

龍洋收盤 七錢三分

江南小洋 六錢五分八厘

廣東小洋 六錢六分三釐

銀拆收盤 二錢四分

銅元收盤 一千三百八十文

衣牌收盤 一千三百八十文

八開角洋 一百二十四文

小洋貼水 每角十四文

證券市價

上海股票商業公會證券交易所五月二十五號市價如左

注意 有▲印者昨日行市 無▲印者做過行市

元年八厘公債	大票八十二元賣出 小票八十二元賣出
元年六釐湖北	大票價尚未做開 小票價尚未做開
元年六釐南京	大票價尚未做開 小票價尚未做開
元年六厘北京	大票無市不錄
上海老號碼百元票	念三元三角賣出
上海龍軍	念三元三角賣出
三年六厘公債	大票七十六元五角買 小票七十五元五角買
四年六厘公債	大票七十二元五角買 小票七十一元五角買
五年六厘公債	大票六十六元七角半 小票六十五元五角賣
七年六厘長期	大票三十七元五角賣 小票無市
七年六厘短期	大票八十八元五角 小票無市
中國銀行股	九十五元賣出
交通銀行股	庫銀四十兩〇二五
浙江興業銀行	一百〇二元除息買
通商銀行股	三十八兩七錢五分
四明銀行股	七十二兩除息買進
商務印書館股	一百二十二元買進
漢冶萍普通股	二十二元九角買進
通州大生紗廠	二百四十兩買進
崇明大生紗廠	二百三十兩買進
招商航產股	一百六十五兩除息買
寧紹航產股	五元四角買進
浙江證券	七元八角除息買進
蘇路證券	七元五角除息買進
儲蓄票全張	價尚未做開
華安火險	五十四元五角買進
華成火險	五十七元五角買進
中華書局	三十二元五角買進
上海中華銀行	九十元〇五角買進
仁濟和保險	三十一兩七錢五分
和豐紗廠	三百五十元買進
既濟水電	八十元買進
龍章造紙	七十二兩買進
浙江銀行	九十元〇三角買進
大豫墾牧	七百五十元買進

麵粉

四月初八日上海麪粉交易所做開行情如下

兵船前盤	四月期粉	一兩九錢五分
又	五月期粉	一兩九錢二七五
又	六月標準	一兩八錢七二五
又前收盤	四月期粉	一兩九錢五分
又	五月期粉	一兩九錢三分半
又	六月標準	一兩八錢七分
又後開盤	四月期粉	一兩九錢五分半
又	五月期粉	一兩九錢二分半
又	六月標準	一兩八錢七分半
又後二盤	四月期粉	一兩九錢四分半
又	五月期粉	一兩九錢二分半
又	六月標準	一兩八錢七二五
又後三盤	四月期粉	一兩九錢四七五
又	五月期粉	一兩九錢二分
又	六月標準	一兩八錢七分
又後收盤	四月期粉	一兩九錢四分半
又	五月期粉	一兩九錢一七五
又	六月標準	一兩八錢六七五
交易所股票	四月份期	六十一兩
交易所股票	五月份期	六十一兩

（交易所粉市開出十八萬五千包）

花衣

昨日本埠銷開花衣盤市價如左

通州花衣	三十二兩
太倉花衣	二十九兩五錢
火機花衣	二十七兩五錢
上海花衣	二十七兩
四牌子衣	二十七兩
南路籽花	十四元八角
北路籽花	十六元

本廠紗

昨日本埠銷開本廠紗市價如左

十六支紅團龍大包	一百七十六兩
十六支雙象紗	一百八十四兩
十六支飛馬紗	一百七十八兩
十六支地球紗	一百八十八兩
十六支寶塔紗	一百九十一兩半
十六支寶鼎紗	一百八十三兩
十六支文明紗	一百五十九兩
十六支雲鶴紗	一百八十兩
十六支牧羊紗	一百七十八兩
十六支人鐘紗	一百八十八兩
十六支如意紗	一百八十二兩

糧食

滬南米市近日來源不絕去路平常市價明雖看緊然奸商往內地採辦且來偷私運打包出口此風仍熾緣此反有起升之象將行情如左

高機北帽新粳	九元七角 次九元二角
高機北廠通元	八元七角 次八元三角
高機北帽客秈	八元四角 次八元一角
高機南廠新粳	九元六角 次九元二角
高常河下通元	八元六角 次八元二角
高珠閔河機粳	九元三角 次八元七角
高珠閔河洋秈	八元九角 次八元五角
高蘇同河機粳	九元三角 次八元四角
高河北垙機粳	九元一角 次八元六角
高河青角機粳	九元二角 次八元七角
高松江河機粳	九元二角 次八元六角
高常河下機粳	九元四角 次九元一角
高機南務洋秈	九元〇半 次八元八角

煤市

近日本埠煤市因到貨不暢銷路亦疲價格定勢今將行情如左 每噸

漢口白煤	十八兩
河南白煤	十八兩
山西白煤	十六兩
柳江白煤	十二兩五錢
林西烟煤	十一兩
安徽烟煤	十二兩五錢

船期

▲進口輪船▼

五月二十五號（初八）禮拜二進口

江天	由寧波	招商總局
廣生	由汕頭	怡和洋行
廣濟	由溫州	招商總局
合生	由青島	怡和洋行
景星	由烟台	怡和洋行
江華	由長江	招商總局
潁州	由香港	太古公司

▲出口輪船▼

五月二十六號（初九）禮拜三出口

江永	開往長江	招商總局
合生	汕頭香港廣東	怡和洋行
重慶	開往長江	太古公司
大德	開往通州揚州	大達公司
新北京	開往寧波	太古公司
新寧紹	開往寧波	甯紹公司
升平	開往秦皇島	開灤公司
大豫	開往崇海	大達公司
長和	開往崇海	裕崇公司
新康	開往烟台天津	招商總局
景星	開往烟台天津	怡和洋行

五月二十七號（初十）禮拜四出口

永安	定海浦口海門	永安公司
聯和	開往長江	怡和洋行
和生	開往牛莊	招商總局
江華	開往長江	太古公司
江天	開往甯波	招商總局
鄱陽	開往長江	太古公司
海門	開往崇海	聚豐公司
大昇	開往崇海	大達公司

五月念八號（十一）禮拜五出口

瑞和	開往長江	怡和洋行
大和	開往通州揚州	大達公司
聯益	開往長江	太古公司
潁州	開往青島	太古公司
德安	汕頭香港廣東	太古公司

五月念九號（十二）禮拜六出口

威陞	開往長江	怡和洋行
武昌	開往長江	太古公司

五月三十號（十三）禮拜日出口

江裕	開往長江	招商總局

上好嬰孩牌香烟

上海大昌煙公司總發行

瑞和機器磚瓦公司

頭等紅瓦●優美無雙

不影水保 永遠不漏

THE SUYWO BRICK & TILES CO.

本廠開設小沙渡十有餘年製造各種西式紅瓦片方磚火泥及火磚等名目繁多不及細載另有合用特別花樣均可定造限日備用不誤每出各色新貨堅美無匹近有不徒之人假冒本廠商標混售次貨貴客賜顧認明商標向英大馬路興里總發行所面議可也

上海瑞和機器磚瓦公司謹啓

諸君有奇……本醫生幼年留學美洲曾在牙科專門學校畢業回申設局行世至今十有餘年凡有紳商各界曾經本醫局醫治患牙鑲牙脫牙補牙洗牙……

先生？您要照像嗎。您要照像嗎。現在又到春天了 您人家的精神想必非常舒服……

已改造底腦筋 改造 未改造底腦筋

谿公

改造兩個字●現在也算是普通名詞了●我想諸位同胞●果然要實行改造●必須先從腦筋上着手●我們中國人的腦海裏●向來只有升官發財的思想●現在非把他調轉來●教他們注重實業不可◎為什麼呢？●因為實業不興●財源一定不盛●財源不盛●國家便免不得貧弱了●現在敝公司創造大喜◎長城◎美女◎雙喜◎和平◎愛國◎鴛鴦◎飛艇◎各種國貨香烟●就是振興實業的遺意●不過是衆擎易舉●孤掌難鳴●雖有敝公司創造於前●還賴衆同胞倡用於後●然後可以達到振興國貨挽回利權底目的●要不然創造國貨的●自去創造國貨●購吸外烟的●仍舊購吸外烟●那豈不是南轅北轍●背道而馳了麼？●還望愛國同胞●莫忘我這改造腦筋的用意才好呢●

中國南洋兄弟烟草公司啓

華盛國貨

吾國各界夏日所用之帽每購自西商每年損失不下百萬利權外溢良有浩嘆本主人用鑒於此特聘本國名師創製西式白帽一種發行於茲已將十載極蒙各界歡迎蓋是帽係用揀選本國上等質料製造晴雨咸宜與別家所製之帽大有分別且工精料內可謂完全國貨而式樣駕乎舶來品之上售價亦從廉尤望惠顧諸君格外注意

批發處上海三馬路五十號利盛啓

請用愛國布

本社推銷各省 招請營業 專接定貨 仿造外貨

本社設在英租界交通路通裕里

耀華照相館

三月初一日起四月三十日為止

放大五折價

十二寸每張洋二元五角

十八寸每張洋三元五角

念四寸每張洋五元

三十寸每張洋七元五角

大廉價兩月

拍照六折價

四寸相三張洋六角

六寸相二張洋九角

八寸相二張洋一元六角

十二寸相二張洋三元

本館悉心研究放大照相無論團體結婚歡樂照護照惟妙惟肖即年深月久永不變色遇己十餘年名馳四新添因材大批廉價特別兩月男女化裝概不加酬另以雅誼如蒙賜顧請移玉至英大馬路郵政分局西首弄內便是 耀華

▶施德之神功濟衆水批發◀

興華麵食法

凡食粉者先多泡滾水時粉放入滾水內煎熟後放入冷水內淘之後用上湯和配或鹹或甜任從尊便

請食雄雞商標完全國貨麵品（興華麵）

香港總寫字處及總發行所康樂道中四十七號 電話二三十號

上海總發行所英大馬路 製造總廠北蘇州路

少岳投稿 广補畫

中國興華製麵有限公司廣告